andalán

PERIODICO QUINCENAL ARAGONES – n.º 92 – 1 de julio de 1976 – Precio: 20 Ptas.

comisiones obreras

ASAMBLEA CARA AL FUTURO

(Página 11)

Constitución de la F.P.S.

UN NUEVO SOCIALISMO

(Página 13)

EL ALCALDE, PROCESADO

Esta y todas las cuestiones políticamente importantes que han ocurrido en Aragón, en nuestra crónica «15 días en la Región».

(Página 5)

EL PARTO DE LOS PARTIDOS

En poco más de veinte días, ANDALAN ha tenido que pasar tres veces a declarar en el Juzgado. La primera, por denuncia de la Fiscalía local, terminó con tres redactores y colaboradores en libertad provisional. La segunda se produjo a instancias del Tribunal de Orden Público, a quien le preocupaban nuestras opiniones sobre el Primero de Mayo. En la tercera, solicitada también por este Tribunal especial, cuatro artículos más han sido motivo de interrogatorio. Otras publicaciones políticas del país están pasando por iguales o parecidas dificultades. La prensa, que estaba reflejando los mayoritarios deseos de cambio democrático del pueblo español y las insuficiencias de la reforma propugnada desde el poder, comienza a temer que pueda volver a verse reducida al silencio.

Por otra parte, estas dificultades se producen al mismo tiempo que se empiezan a permitir algunos actos políticos proscritos hasta hace bien poco. Desde manifestaciones en numerosas ciudades, hasta congresos de diversas formaciones socialistas. Esta permisividad repentina, sólo para algunos y para según qué cosas, no puede tener otra explicación que la necesidad de hacer posible la reforma propuesta por el primer Gobierno de la Monarquía. Porque el Gobierno se las juega todas en las próximas semanas, en la espectativa de que los partidos políticos aceptables desde su propia perspectiva, pasen por la ventanilla a solicitar su legalización.

El origen y las limitaciones del proyecto reformista imposibilitan, sin embargo, una democratización real y por eso no parece probable que muchos partidos políticos vayan a aceptar las condiciones impuestas desde el poder. Y ello aunque Coordinación Democrática, en su declaración sobre la nueva ley de asociación política, no ha expresado el compromiso radical de sus miembros de no aceptar estas condiciones, para salvar la unidad de la oposición en estos momentos. Pero a pesar de las vacilaciones de algunos partidos, las movilizaciones de masas que siguen produciéndose a todos los niveles en el Estado Español marcan el camino hacia la ruptura con la situación heredada. Un camino que pasa por la amnistía, la libertad de partidos políticos sin exclusión y, lo dice hasta Ruiz Jiménez, la apertura de un período constituyente.

NO ESTUVIERON TODOS LOS QUE SON

Amplia información, opiniones ajenas y un editorial de ANDALAN sobre el reciente Congreso, en páginas centrales

EL ROLDE

TRASVASE PUBLICITARIO

La institución "más prestigiosa y seria de Aragón", nuestra Caja de Ahorros de Zaragoza, Aragón y Rioja, ha realizado una grandiosa paradoja a la hora de hacer la publicidad de su Centenario. A finales del pasado año, el Consejo y la Dirección General de la entidad acordaban de la necesidad de la confección de una campaña de prestigio conmemorativa del Centenario de su fundación. Llegado el momento, a la Caja, se le olvidó su origen y seleccionó una serie de agencias de publicidad (ninguna aragonesa) entre las que debería elegirse aquella que realizase tan cuantiosa campaña. Como consecuencia de esta selección, una agencia de Barcelona, "se llevó el maño al agua" (del Ebro trasvasado, se entiende).

Así surgió una campaña de publicidad cuyo lema general era: "Nuestra Caja es nuestro pueblo". En la misma se incluyen titulares como:

"Un doble motivo para amar su tierra porque es aragonés y porque hoy, es suya". Hacen bien los avispados catalanes en apuntar que "hoy, es suya". Pero... Y ¿mañana?

Curiosa contradicción la del ahorro aragonés, que derrocha el dinero, tan escaso en esta región, en otros lares.

V. F.R.F.
(ZARAGOZA)

LOS QUIMICOS Y LA AMNISTIA

Una de las pocas profesiones universitarias que, de modo colectivo, no ha pedido en Aragón la amnistía política es la de los químicos. En esta Región, existe un Colegio Oficial de Químicos y una Delegación (para Aragón, Navarra y Soria) de la Asociación Nacional de Químicos de España. Pues bien, ni el uno ni la otra han querido unirse, hasta ahora, a una acción iniciada por el Colegio de Químicos de Cataluña-Baleares, para que los químicos de toda España pidiéramos la amnistía política, la tan necesaria muestra de que la reconciliación es posible, de que vamos a empezar —en frase de Julián Marías— a "recorrer juntos, sin acuerdo pero con concordia, un largo camino". ¿La razón? La tan traída y llevada, de que las asociaciones profesionales, ¡sólo deben ocuparse de la profesión! De nada más, porque todo lo demás, que se califica como de extra-profesional, desune, enfrenta y disuelve la necesaria unidad de los químicos para defender sus "intereses profesionales".

La postura no puede ser más miope ni en el fondo más cínica. Todos sabemos que una profesión, cualquiera que sea, no tiene otra razón de ser que su servicio a la sociedad que la hace posible. Y que este servicio, para ser socialmente útil y no un reducto de privilegiados, está regulado por medidas políticas, claramente políticas. De tal forma que la política (esa palabra todavía nefanda para muchos) actúa e interviene en todas las actividades sociales y, ¡cómo no!, en las de los químicos. Una profesión como la nuestra que se ejerce en las industrias, responsables en parte de la contaminación de ríos, mares y ambiente, que surte de técnicos cualificados a las centrales nucleares, que cuenta entre sus miembros a los que han desarrollado, brillantemente, la industria de los plásticos, las refinerías de petróleo, la industria farmacéutica, etc...., esta profesión, de tanta incidencia en la sociedad española, ¡quiere desentenderse de la política!

Bien es verdad que, a través de nuestras organizaciones profesionales, se han promocionado hasta ahora hombres que ocupan concejalías, puestos de diputados provinciales y hasta un procurador en Cortes por los Colegios de Químicos. Pero, eso no es hacer política...

Quizá la mayor parte de los químicos aragoneses no sepan la cerrada oposición de sus Juntas Directivas a esta pacífica iniciativa de promover la concordia y la reconciliación entre todos los españoles. Quizá,, el desinterés por lo que sucede en sus organizaciones profesionales facilite que los que actualmente los representan tomen actitudes drásticas, cerradas al diálogo y posiblemente no representativas. Por si es así, conviene que todos sepan que los químicos aragoneses, por boca de sus representantes oficiales, no se van a unir a la petición de amnistía política.

Un grupo de químicos
(ZARAGOZA)

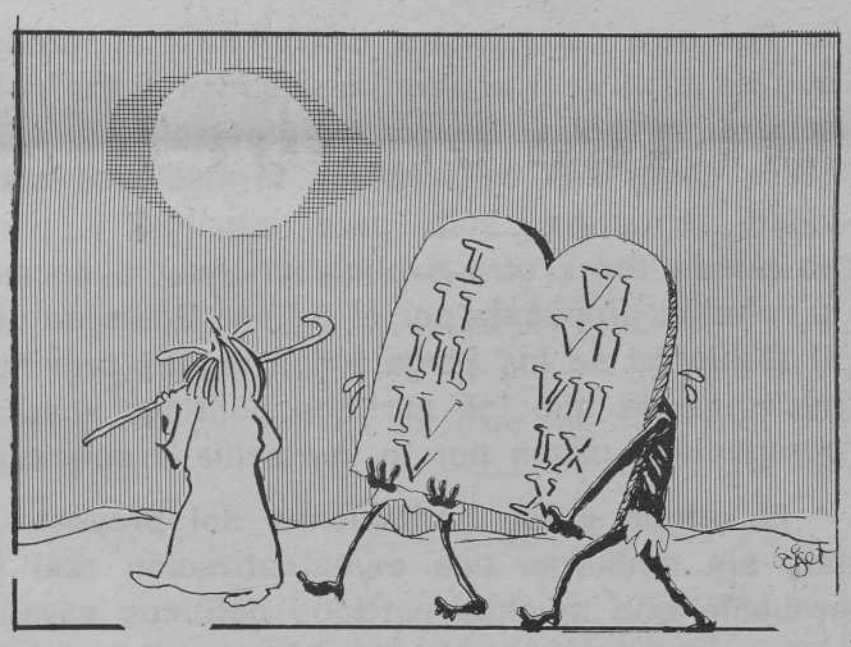

EL MANIFIESTO DE LA FABLA

El Consello d'a Fabla Aragonesa se funda con la intención de coordinar todos aquellos trabajos y acciones dirigidas a revitalizar la situación de la lengua aragonesa y desea exponer ante la opinión pública los siguientes puntos:

a) La urgente necesidad de que el aragonés obtenga el reconocimiento oficial y científico de "lengua", y que, en consecuencia, reciba el apoyo político, económico y moral que precisa.

b) Obligatoriedad de que se enseñe el aragonés unificado, si es necesario partiendo de la variedad lingüística de cada lugar pirenaico.

c) Solicitar de los poderes civiles y eclesiásticos con sede en el Alto Aragón, el respeto de la realidad lingüística de cada pueblo y valle pirenaico; y asimismo denunciar las coacciones de todo tipo que hasta el momento se han ejercido sobre los altoaragoneses a través de la escuela, la Iglesia y el funcionariado no autóctono, así como por los representantes del capital foráneo.

d) La urgencia de que en la Escuela de Profesorado de E.G.B. de Huesca se imparta con carácter obligatorio el aragonés.

e) Pedir a las entidades oficiales de carácter aragonés, y a los grupos democráticos e instituciones no oficiales aragonesas, que incluyan de modo preferente en sus actividades y programas la defensa de la lengua aragonesa, para lo cual el C.F.A. se presta a colaborar en la medida de sus posibilidades.

f) Solicitar de la Diputación Provincial de Huesca:

1.º) La elaboración de textos escolares en aragonés.

2.º) La rotulación en aragonés de la toponimia de todo el Pirineo y Somontano altoaragonés.

y g) La necesidad de que el patrimonio lingüístico aragonés esté al alcance de todos los aragoneses que deseen poseerlo.

Somos conscientes, sin embargo, de que estas necesidades y "urgencias" sólo podrán ser solucionadas en un contexto democrático, del país aragonés y de todo el Estado español.

José Luis Ramos
Secretario del C.F.A.
(ZARAGOZA)

CRITICAR A LOS GOBERNADORES

Sr. director de ANDALAN:

Hemos recibido en este Centro el número 90 de ese periódico y aunque habíamos cursado a ustedes una cumplida reseña de la celebración de actos de la Semana de Teruel, en su XIV edición, de este Centro Aragonés de Barcelona, comprobamos que únicamente ha aparecido una reseña muy reducida de dichos actos que han alcanzado un gran esplendor de contenido y calidad.

A título personal y como presidente de la Peña de Teruel, me permito manifestarle mi desagrado por las opiniones completamente gratuitas vertidas en la citada reseña, respecto a la concesión de los títulos de socios de honor. Estoy de acuerdo con el encendido elogio que de manera particular hacen al Pastor de Andorra, pero no puedo estar conforme con lo que manifiestan respecto a los Excmos. Sres. gobernadores, pues aunque no sea más que porque desconocen ustedes las razones que han servido de buena base para otorgar estas distinciones, sería bastante para no emitir de ligera este juicio, que además puede servir de desagrado a las personas homenajeadas.

Es muy laudable la crítica constante constructiva que en pro de nuestro querido Aragón realizan desde ese batallador periódico, pero me parece, digamos, poco estimable, comentarios que aludan a personas determinadas sin ningún fundamento sólido, simplemente criticar por criticar.

Justino Tarín
(BARCELONA)

MUJERES CONTRA NUCLEARES

Hace más de un mes que setenta mujeres de La Puebla de Híjar (Teruel), enviamos una carta al alcalde de Escatrón, y hasta la fecha no hemos recibido contestación alguna. Si me atrevo a molestarle con esta carta, es por la línea de la publicación que Vd. dirige, y porque quiero que todo el mundo conozca el grave problema que tenemos en esta zona, con el proyecto de construcción de una central nuclear en Escatrón (a menos de dieciocho kilómetros en línea recta), con el que ninguno de los pueblos afectados estamos de acuerdo. Por eso, porque quiero que todas las mujeres de Aragón y de España se entèren de lo que pensamos las mujeres de esta tierra sobre las centrales nucleares, le envío esta copia de la carta.

Carmen Ubeda Gracia
(LA PUEBLA DE HIJAR)

Sr. alcalde de Escatrón:

El motivo de la presente es para comunicarle el descontento que hay acerca de la central nuclear que se va a instalar en Escatrón y que afectará a nuestras tierras. Las mujeres de La Puebla de Híjar pensamos que por encima de los intereses capitalistas está el derecho del pueblo trabajador, que lo único que tiene es la tierra y el aire que respira, y esto creemos que es mucho más importante que los medios que usan para enriquecerse ciertas personas.

De sobras es sabido los daños que encierra una central nuclear y nosotras, como campesinas que somos, comprendemos cuánto pueden afectarnos estos problemas porque nuestra vida es el campo, pero parece ser que nadie se da cuenta de ello. También pensamos que una central nuclear no resolverá los problemas de los trabajadores de la Térmica que mañana quedarán sin trabajo si la cierran, ni nos apoyamos en ésto porque lo que se lleva en proyecto sería no la solución de estos problemas, sino la destrucción del porvenir de nuestros hijos.

Le pedimos en nombre de todas que si en algo aprecia su tierra haga lo posible por salvarla, no por usted ni por noostras, hágalo por nuestros hijos. En vez de poner nucleares que destruirían nuestras tierras y las gentes de nuestra Región, podríamos pensar en poner otra clase de industrias que nos ayudasen a transformar nuestros productos y así evitar tantos fraudes y conseguir que nuestros hijos no tengan que emigrar para ganarse un pedazo de pan. Una vez más las mujeres de La Puebla de Híjar le pedimos que tome conciencia de lo que se va a realizar, pues una vez puesto el mal ya no hay remedio. No queremos centrales nucleares.

ANDALAN, MACHISTA

Varias mujeres asistentes a las "Jornades Catalanes de la Dona" escribimos un artículo-crónica de las mismas, que debía haber aparecido en el número anterior de ANDALAN. Su publicación fue tratada en el Consejo de Redacción y aprobada. Se entregaron los dos folios a doble espacio concedidos, dentro del plazo marcado. Pero...

En este momento, a más de un mes de las "Jornades", y cuando toda la prensa las ha reflejado en uno u otro sentido, nos parece improcedente insistir en el inédito artículo. Si bien el problema de la mujer y el machismo, incluso en las instancias más pretendidamente progresistas, es actual. En el Equipo ANDALAN (unas cuarenta personas) hay una sola mujer. En 91 números publicados (como asiduas lectoras no nos tomamos la molestia de repasarlos) el tema de la lucha de las mujeres por su emancipación se ha eludido totalmente. El rechazo al reconocimiento de la especificidad del feminismo, dentro de la corriente general por la transformación de la sociedad, es objetivamente reaccionario.

Mujeres de toda España, Aragón incluido, en su práctica cotidiana, se han planteado amplios programas de lucha política e ideológica. Entresacamos, de forma no exhaustiva ni jerárquica, los siguientes puntos de discusión:

— Trabajo doméstico (cuidado de la casa y los hijos...), considerado hasta ahora como propio de la mujer. Necesidad de que la sociedad lo asuma y cree la infraestructura necesaria para la plena incorporación de la mujer como persona en la sociedad.

— Revisión de la célula familiar. Divorcio. Anticonceptivos. Aborto.

— Reforma total de la enseñanza a partir de la implantación efectiva de la coeducación.

— Educación sexual objetiva y científica, a todos los niveles, encaminada a destruir tabús y mitos moralistas. Derecho al goce.

— Incorporación de la mujer al trabajo sin discriminaciones por razón de su sexo.

— Utilización por parte de esta sociedad de la mujer como objeto publicitario y de consumo.

— Lucha feminista. Imposición de nuestra presencia y nuestras reivindicaciones, tanto en los partidos políticos, como en la sociedad en general.

En Aragón hoy, las mujeres debemos luchar en dos frentes:

— Contra la opresión derivada del hecho de ser mujer y que es común a todas las mujeres del país.

— En tanto que miembros de una clase social, debemos integrarnos plenamente en sus luchas. Las clases populares aragonesas y sus aliados están por la democracia. Las mujeres de estas clases sociales intervenimos como un ciudadano más.

Llamamos a las mujeres a:

— escribir a ANDALAN apoyando el programa y presionando para que se discutan y profundicen los temas propuestos;

— generalizar la discusión de la cuestión feminista en Aragón.

Finalmente, nos permitimos sugerir a los hombres (Equipo) de ANDALAN, que hagan una severa autocrítica y busquen una fórmula —sin paternalismo— que permita una mayor incidencia femenina en la elaboración del periódico, con lo que se subsanarían los errores denunciados y se enriquecería el contenido.

PILAR SANCHEZ
TERESA HOYOS
MARIAN TORRENS

andalán

PERIODICO QUINCENAL ARAGONES

Editan:
Eloy Fernández Clemente y David Pérez Maynar

Director - periodista:
ELOY FERNANDEZ CLEMENTE

Redacción y Administración:
San Jorge, 32, pral.
Teléfono 39 67 19
ZARAGOZA - 1

Imprime:
Editorial Noticiero, S. A.
Avda. Cataluña, 231

Depósito legal, 558 - Z. 1972

CONTROLADO POR
DIFUSION · PUBLICIDAD

A andalán le gustaría devolver y mantener correspondencia sobre los originales no solicitados que nos envían, pero no nos es posible.

SAN JUAN Y SAN PEDRO, 7
TELF. 293960
ZARAGOZA

ELVIRA Y BARBERO
ENVASES METALICOS

LAS ESPADAS SIGUEN EN ALTO

15 DIAS DE ESPAÑA

por CARLOS F. ALVAREZ

La segunda mitad de junio comenzó entre rúmores de crisis ministerial que suponía la vuelta al poder de los llamados «López». No se ha confirmado estas hipótesis, pero hubiera entrado dentro de toda la lógica el que el sistema heredado dispusiera como única alternativa a los actuales diadocos (1) del franquismo la tecnocrática y opusiana. Así fue antes, y así pudo ser ahora.

La Reforma sigue su improbable camino, y la Comisión de Justicia de las Cortes acabó el día 23 sus trabajos con el Código Penal, que posiblemente serán aprobados en el próximo y cercano Pleno de las Cortes. Serán ilícitas las asociaciones que «atenten a la dignidad o a la libertad humanas, o sean contrarias al pluralismo asociativo...» Significados hombres de pasadas lealtades discutieron sobre lo lícito y lo ilícito, sobre el bien y el mal. Parece que el error de los «reformadores» está siendo el hecho de que deben negociar sus proyectos con lo más áspero de un bunker bien instalado en unas instituciones cuya legitimidad no es precisamente democrática. Los diadocos - conversos - reformadores deberían andar negociando con la oposición en todo caso, si lo que pretenden es estabilizar políticamente la sociedad española.

Areilza declaraba el día 22 que «la reforma no tiene ningún peligro de encallar» y Fraga dos días antes calibraba en un 90 % las posibilidades de triunfo de la misma. Interpretando ya el dictamen de la Comisión de Justicia sobre la ilicitud de las asociaciones afirmaba que el PCE será legalizado, pero no todavía.

LEGALIZACION A PLAZOS

La cuestión fundamental es claramente la de la legalización del PCE, si bien habría que ir pensando en trasladar expresamente el problema a todas las formaciones comunistas que actúan en la vida política. En Europa, hay que recordar, que la permeabilidad no acaba en el Partido Comunista, sino más allá de él. Por si acaso se va a convocar el Pleno del Comité Central del P.C.E. para una de estas semanas en Madrid. Y si no dejan, lo celebrarán en una ciudad europea con luz y taquígrafos.

De cualquier manera, el 6 de julio se celebra el Pleno de las Cortes, que someterá a votación definitiva la reforma del Código Penal, y por tanto, lo que la prensa llama, «la despenalización de los Partidos». Y se calcula que a partir del 9 de julio, los dirigentes de los partidos podrán pasar por la ventanilla de Gobernación. Como las instituciones son tan complicadas, también tendrá que dar el «visto bueno» el Consejo Nacional, etc. Así que este año apenas si va a haber vacaciones políticas para nadie.

El Gobierno ya está antes de hora intentando quitar argumentos a quienes se nieguen a pasar por la ventanilla, y esa es la explicación de esa cierta permisibilidad que se palpa en cuanto a reuniones, Congresos, etc., y manifestaciones ciudadanas. Entre las segundas han destacado las de Madrid, donde más de 30.000 manifestantes protestaban contra la carestía y no muy lejos otros 10.000 solicitaban la gratuidad de la enseñanza. También han sido posibles manifestaciones en favor de la amnistía en Mataró y otras localidades catalanas. En punto a reuniones «bajo cubierta» las más significativas fueron las Jornadas Constituyentes de la Federación de Partidos Socialistas, y el mitin socialista en el Palau Blau Grana de Barcelona, que congregó a 20.000 personas en torno al genuino Socialismo en Cataluña. «La libertad es para todos o para ninguno», diría Raventós.

Permitido manifestarse. En Gijón, seis mil personas pidieron la autonomía de Asturias el día 22.

EL ORO DE WASHINGTON

Como siemperre hay que agradecerle al señor Kissinger la claridad y espontaneidad que de siempre ha caracterizado a los bárbaros y a los pueblos jóvenes; el tal ciudadano ha advertido a las autoridades españolas que la legalización del Partido Comunista español causaría reacciones adversas en el Congreso de los EE. UU. (vaya, hombre), y que además inhibiría las inversiones americanas en España.

Entre tanto, lo que sí se está dispuesto a conceder son créditos: por si el endeudamiento de la economía española fuera escaso, Villar Mir ha acudido tras el viaje de los reyes en busca de nuevos préstamos del capitalismo norteamericano y según sus declaraciones lo ha hecho con gran éxito, ya que está dispuesto a prestarnos más de lo que necesitamos. Lo que el ministro no ha dicho es que los créditos hay que devolverlos con sus correspondientes intereses —que en este caso no son sólo monetarios sino también políticos— y que a largo plazo todavía se agravan más los problemas del sector exterior de nuestra economía, a los que hoy deben añadirse los de la inflación, el paro y el estancamiento y que requieren medidas mucho más drásticas de las que está dispuesto a poner en práctica quien está tan íntimamente ligado al capitalismo español.

JUEGO LIMPIO

Así que quedan en pie todas las espadas para el verano. A la oposición reunida en Coordinación Democrática, el proyecto gubernamental de Ley de Asociaciones y reforma del Gódigo Penal le plantea indudables contradicciones en orden a mantener la unidad a favor de la ruptura. Como siempre, fue primero en Cataluña, donde Pallach y su oportunista Partido Socialista Catalán, expresaron la posibilidad de «pasar por la ventanilla», lo cual provocó una crisis en el Consell, de la que todavía no ha salido. En cambio Ruiz Jiménez seguía manteniendo públicamente que «es imposible la democracia sin un periodo constituyente». En las reuniones que ha mantenido la Platajunta madrileña nacional ha habido diversidad de opiniones. Parece que se manifestó una reserva de opinión por parte de Izquierda Democrática, P.S.O.E. y P.S.P. El día 26, Coordinación Democrática denunciaba el carácter antidemocrático de la Ley de Asociación Política, pero en ninguno de los párrafos del comunicado oficial se prejuzga la participación de los partidos integrantes de C.D. en el terreno legal establecido por dicha Ley. Así se ha mantenido la unidad de la oposición a cambio de no llegar a una condena radical de los proyectos reformistas. Pocos días después, el organismo unitario convocaba a desarrollar del día 5 al 11 de julio acciones en todos los puntos del país bajo el signo de la amnistía.

Ruiz Jiménez: sin período constituyente, no hay democracia

Así las cosas, es de prever un verano difícil políticamente hablando. Así las cosas, hay que hay que repetir que el camino de la democracia otorgada y limitada parece falso para solucionar los problemas del país. Frente a tanta complejidad de comisiones, Consejos (Nacional, del Reino, de Regencia), Cortes largas y viejísimas, Gobierno sin un suelo político, etc., la propuesta más coherente desde la oposición democrática debe seguir siendo la exigencia por este orden, de: amnistía, libertad total y real de Partidos políticos, elecciones a unas Cortes Constituyentes.

(1) Como es notorio, los diádocos eran unos greco-orientales que se repartieron el imperio de Alejandro Magno.

LA REFORMA IMPOSIBLE

AL reformismo actual, al que tan caro es el canovismo, habia que recordarle una frase de su politico favorito según la cual «la política es el arte de lo posible». Sin embargo, quienes han iniciado ese camino nos están acostumbrando, como a un habitual espectáculo, al fracaso de sus planes dando ejemplo de tenaces perdedores y, a la par, al equilibrismo político y constitucional.

Somos conscientes del deseo —y quizá la necesidad— con que se han encontrado, de respetar el orden institucional, pero no podemos aprobar el procedimiento buscado para introducir las reformas prometidas por el Rey y la democracia exigida por el pueblo. Partimos de la base de la absoluta incompatibilidad del régimen de Franco con la democracia constitucional, que cualquier principante en estudios de ciencia política detecta al comparar los inalterables principios del Monvimiento con los de la democracia basada en la división de poderes y en los partidos políticos.

El orden institucional no ha de confundirse con el mantenimiento del procedimiento legislativo ordinario y el de reforma, cuando los textos a introducir o las leyes fundamentales a reformar ni pueden serlo por las salvaguardias establecidas por Franco, ni —como era de esperar— por la filiación política de los hombres que debian aprobar la reforma en las instituciones, o sea en las Cortes, el Consejo Nacional y, en su caso, el Consejo del Reino.

El orden institucional se respeta si la legalidad formal no se interrumpe. Ello debe legitimar a los ojos de los guardianes del orden institucional, el origen de las reformas. Pero incluso el término reforma se emplea erróneamente desde un punto de vista técnico. La aprobación de la Ley de Asociaciones, bien que tan tímida, ha supuesto desde el punto de vista jurídico político la ruptura del sistema de normas fundamentales.

Es decir, los reformistas, en realidad, están rompiendo la constitución meramente semántica de la España de Franco, o quizá sólo intentándolo. No llegaremos a afirmar que sólo lo prometen sin intentarlo. En todo caso, con éxito minúsculo, pues, como la derrota sufrida por el Gobierno en las Cortes y en la Permanente del Consejo Nacional demuestran, los planes han quedado paralizados, con toda probabilidad definitivamente.

La política como arte de lo posible demuestra la imposibilidad de lograr la reforma por esa vía. Pero, ¿a quién podrían quedar dudas tras las distintas elecciones para consejeros del Reino o para cubrir las vacantes de los cuarenta de Ayete? Al parecer a nadie más que al Gobierno.

Lógicamente, a unos hombres públicos que basan su poder e influencia en la pervivencia de las instituciones que dejó tras sí Franco, es pedirles demasiado pretender que las destruyan ellos mismos. ¿Pero qué valor político tendría esa aprobación si se hubiese logrado? Desde el punto de vista jurídico formal, las leyes democratizadoras serían nulas de pleno derecho al oponerse a los principios del Movimiento y demás normas fundamentales, y desde el punto de vista de su origen, ¿qué legitimidad tendrían para el pueblo las instituciones así producidas?

Todo ello, porque se ha olvidado lo esencial:

1.° La necesidad de desmontar el aparato político y aún más el administrativo, antes de introducir una democracia formal, que sin ello, quedaría en mera democracia simulada, como sucedió bajo el régimen fascista argentino del primer período peronista.

2. Reconocer (no otorgar) al Pueblo, las libertades democráticas, que sólo tras la amnistía pueden ser ejercidas eficazmente. Como en otras ocasiones hemos recordado, tal fue el sistema empleado por Cánovas para iniciar el proceso constituyente.

3.° Utilizar el poder del Rey para iniciar el proceso constituyente teniendo así la continuidad del orden institucional, por imponerlo el art. 10.° de la Ley Orgánica del Estado, con el papel de promotor del Poder constituyente popular (único legítimo en la sociedad actual) al ejercer su convocatoria.

Con ello se aprovecharía la ocasión «introuvable» con que la Monarquía de Juan Carlos se ha encontrado, de ser respetada o admitida sin grandes entusiasmos en general, pero sin gran oposición (lo que va casi siempre unido) por casi todo el país y rebasando con creces las previsiones más optimistas, que no eran muchas por cierto. Y así, la Monarquía, por legado de Franco, se convertiría en la institución arbitral que el Rey ha programado para su futuro, con el asentimiento popular y el refrendo democrático.

¿No sería harto más seguro este camino que el que nos aparece previsiblemente fracasado y quizá que una fórmula plebiscitaria de dudosa legitimidad democrática y escasa oportunidad? En materia constituyente sólo hay un medio eficaz, seguro y legítimo: convocar Cortes Constituyente, para que a través de ellas el pueblo decida su futuro.

No pedimos que se siga aquí el ejemplo tan invocado de Cánovas y Alfonso XII, pues en igual coyuntura convocaron Cortes ordinarias —elegidas por sufragio universal— con arreglo a la última constitución democrática anterior a la Restauración (la de 1869). Basta con que se siga el ejemplo de otros Borbones y lo que hubiese hecho, de no haber resultado adverso el resultado electoral del 12 de abril de 1931, el propio Alfonso XIII. Gobierno provisional y Asamblea constituyente es lo único seguro en el camino hacia la Democracia. Lo demás son obstáculos o pretextos.

Ramón SAINZ DE VARANDA

ESTA TIERRA ES ARAGON

RIBAGORSA

LA CARRETERA BA ARRIBAR TARDI

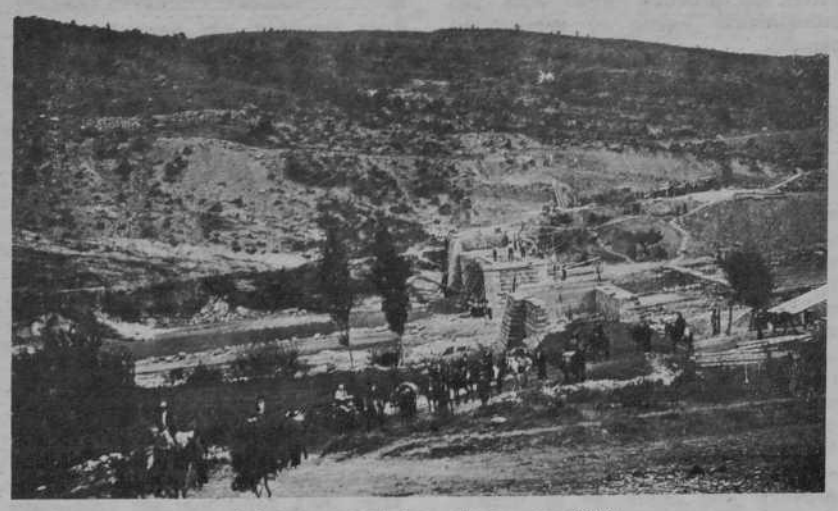

Asinas yeran-i las obras, en 1929

Fa poc temps, un meche mol conegut p'els llocs del Pirineo y afisionat a escriure sobre castells, monasteris y ermitas del antic Aragó; diba al Heraldo que finalmén s'era acabat la carretera Obarra-Bonansa y que els pasisajes que si bedeban estarian mol be repobllats de osos.

Ta Setembre de 1929, a la rebista "La Voz de Isábena" dedicada a la promosió de ista carretera, si fa la crónica del biache de autoridats de Huesca y Barselona p'els camins que siguen el ball de Isábena. Al final del editorial de ixa rebista, si diba: "Vosotros los pueblos, que dejando a un lado diferencias de partidismos que nada son si se ahonda un poco, os habéis unido en la comunión de un solo ideal: Carretera, comunicación con el mundo, participación en la obra del progreso que señalan los tiempos; lo merecéis todo; por eso, porque vuestra fe en el propio esfuerzo es soplo que anima vuestro ideal, sentireis el dulzor de un triunfo grande. Quizá en menos tiempo del que señalábamos en nuestras conversaciones mantenidas en Roda, Vilaller, Serraduy y Obarra; la carretera atraviese la comarca y sea la confirmación de lo que vale el entusiasmo en los hombres y en los pueblos. Aquel dia os aseguro que de mi pluma saldrá una crónica, llena de contento, que titularé: Los pueblos triunfan por su fe".

Pareix que la fe del pobles no ha conseguit gran cosa en cuaranta sinc ans perque el pasat mes d'Octubre s'acabat la carretera. A la era de las autopistas, els radés setse ans si han fet buit kilómetros.

Entre tan, en ixes 45 ans, els llocs de la comarca si han empobrit y despobllat; no sol la Ribagorsa ha pasat de 26.476 abitans a 1930, a 16.000 a 1970 en una disminusió del 39,5 %. La ball del Isábena ha pasat en ixes ans de 3.911 a 2.000 abitans y no ñá ara més de 1.500 lo que representa una disminusió del 61,6 %.

Tots el que som de istas terras y tots els que u bulgan vere, sabem que la falta de comunicasions e una de las prinsipals causas de la despobllasió de la comarca.

E masa tardi ya ta solusioná lo de ista carretera y moltas altras cosas que s'eran d'abe solusionat fa tems pero abui encara si pot fe mol ta que istas chens recuperen una mica de esperansa en el perbinre y beigan que en una organisasió adecuada els seus prats, ramats, bacas de demés medis de biure podrian donals una bida en unas condisións de comodidat aceptablles. A no sé que vulgam un Pirineo de boscos y animals ta casá ta que i-baigan els turistas.

El siñó que pensaba en els osos, haria pogut bere que mol serca de la "noba" carretera i-ha llocs abandonats y llocs coma Alins al que se i-puya per un camí de farradura y no i-ha llum, ni aigua, ni teléfono ta las sis familias que i-quedan.

Escric istas líneas en la llengua de la Alta Ribagorsa y ya se'que la chen d'así ya saben tot asó y mol més sobre el problemas de ista terra. Pero tamé penso que no sol u hem de sabre sino que las hem de di tots chuns y fort ta que las sentan a Huesca y a Madrit y si no las bolen escultá que déixen els puestos ta que la chen de la terra, que gobernan, n'ellicha uns altres.

H. ESPAÑOL

BOCABULARIO
Llocs = Lugares
Debeban = Veían
Radés = Ultimos
Noñá = No hay
Abui = Hoy
Biure = Vivir
Donals = Darles
Meche = Médico
Boscos = Bosques
Así = Aquí
U hem = Elija

N. de la R. — Este artículo está escrito en la variedad ribagorzana oriental. Variedad de tránsito entre el aragonés y el catalán.

VERA DE MONCAYO

EL MONCAYO, ¿PARA QUIEN?

El Moncayo y su comarca es una de las pocas zonas próximas a Zaragoza que todavía conserva un paisaje atractivo y sin explotar, pero algunos grupos inmobiliarios ya han puesto los ojos en estos parajes. Sin embargo, los vecinos de los pueblos afectados han empezado a darse cuenta de la trascendencia que este tipo de iniciativas puede tener para ellos y no parece que vayan a dejarse engañar fácilmente por el señuelo de las urbanizaciones turísticas. Esa es al menos la conclusión que se obtuvo del coloquio celebrado en Vera de Moncayo el pasado día 19 sobre el tema "El Moncayo, ¿para quién?, dentro de la primera Semana Cultural que se celebra en esta localidad.

La organización corrió a cargo de una veintena de vecinos que, ante la negativa del Ayuntamiento, Hermandad y Plantación de Extensión Agraria a solicitar el permiso gubernativo —aunque dieron algo de dinero y cedieron los locales— tuvieron que hacerlo por su cuenta. Incluso el obispo de Tarazona prohibió a los sacerdotes que viven en el pueblo que la Parroquia solicitase los correspondientes permisos. Pero los recelos iniciales desaparecieron ante el desarrollo de los actos. El pueblo de Vera y numerosos vecinos de otras localidades próximas llenaron todos los días el salón, interviniendo activamente en los coloquios. "La seguridad social agraria", que corrió a cargo del laboralista José A. García Charles, dio pie a que se denunciase que los médicos y practicantes de la zona siguen cobrando —indebidamente— las igualas. "La vida institucional de un pueblo aragonés", mesa redonda en la que participaron Fernando Moliné (agricultor), Miguel Galindo (administrativo) y Miguel A. Loriente (técnico), hizo reflexionar a los presentes sobre la necesaria democratización de todas las instituciones de los pueblos. "El Moncayo, ¿para quién?, finalmente, a cargo del arquitecto Eduardo Mangada, permitió llegar a importantes conclusiones de cara al futuro turístico de la comarca. La Bullonera cerró la Semana con un recital masivo y ante un público especialmente sensibilizado.

Ahora los organizadores de esta Semana de Vera están preparando unas jornadas de estudio de los problemas del Moncayo y su entorno, que englobarán a más de seis municipios de la zona. Si sus proyectos tienen éxito, el hoy abandonado monasterio de Veruela podría ser, a finales del verano, escenario de estas Jornadas.

ZARAGOZA

MESA POR LA RUPTURA

El día 25 tuvo lugar en el aula magna de Filosofía y Letras un importante acto de afirmación política aragonesa. Se trataba de una mesa redonda sobre Aragón y su autonomía, con intervenciones de los decanos de los Colegios de Arquitectos (S. Lagunas), Abogados (R. Sáinz de Varanda, que al fin no pudo asistir), el presidente de Aeorma-Aragón (C. Camo), el director de ANDALAN (E. Fernández) y los dirigentes políticos V. Cazcarra y J. I. Lacasta. Aunque el acto estaba ya inicialmente cargado de contenido político —la asistencia muy numerosa, apretada y firme a pesar del enorme calor, aplaudiría todos los momentos de mayor acento regional y democrático— pronto lo estaría mucho más pues, tras un minuto de silencio por las víctimas de Utebo, hubo en todas las intervenciones y en varias del coloquio, durísimos ataques contra quienes, directa o estructuralmente, han permitido esa tragedia. Miembros de Comisiones Obreras, personas que llegaban del entierro de las víctimas, miembros de Coordinación Democrática, y los propios ponentes y otras personas que intervinieron en el coloquio, insistieron en la necesidad de una ruptura democrática, de simultanear la lucha general por las libertades con la de la autonomía regional, y todo ello en un marco inequívocamente socialista. El acto, uno de los más densos y directos de los celebrados en Aragón últimamente, se desarrolló con extrema corrección y terminó con gritos de "Anmistía, libertad, estatuto de autonomía" y "Unidad, unidad", mientras un 80 por cien de los asistentes levantaban —como aclaraba hace poco Tierno, señal de fuerza, de unidad, que no de odio— puños de esperanza.

a la tercera va la vencida ...Y A CASPE HEMOS DE IR

A la tercera va la vencida. Como consecuencia de unas conversaciones entabladas hace unos días por parte de los decanos de los colegios de Abogados, Arquitectos y Médicos con el gobernador civil de Zaragoza, le fue recordado a éste el simbólico y prohibido tema de Caspe. Un nuevo planteamiento de los actos, quitándole «hierro» al símbolo conmemorativo hace, que sea posible que se lleve a cabo el próximo 4 de julio, en Caspe, un Día de Afirmación Aragonesa bajo el tema genérico de la Autonomía Regional.

El día 24 se presentaba en el Gobierno Civil una instancia firmada por los decanos de Arquitectos y Médicos, Santiago Lagunas y Lorén, respectivamente. Los actos que se pedían celebrar en Caspe variaban algo con respecto a las anteriores convocatorias: Por la mañana, con el título indicado y en el Cine Lucero, tendrá lugar una mesa redonda con coloquio, en la que participarán distintas personas enraizadas en diversos sectores de la sociedad aragonesa (Lorenzo Barón, Vicente Cazcarra, Emilio Gastón, José Ignacio Lacasta, Santiago Lagunas, Fernando Moliné, Julián Muro, Ramón Sáinz de Varanda e Ildefonso Sánchez Romeo). Por la tarde, al aire libre, festival folklórico aragonés. Intervendrán Tomás Bosque, Joaquín Carbonell, José Iranzo (Pastor de Andorra), José A. Labordeta, «La Bullonera» y el Grupo de Danzantes de Yebra de Basa.

Para desplazarse a Caspe se ha contratado nuevamente a R.E.N.F.E. los servicios de un tren especial. Este Tren de la Autonomía saldrá de la Estación del Portillo a las nueve de la mañana, regresando a Zaragoza por la tarde al término del recital. Los billetes pueden conseguirse en cualquiera de las siguientes direcciones:

- **Colegio de Abogados. — Coso, 1.**
- **Colegio de Arquitectos. — Coso, 95.**
- **Colegio de Doctores y Licenciados. — Mariano Barbasán, 12.**
- **Colegio de Médicos. — D. Jaime I, 24.**
- **Seminario Estudios Aragoneses. — (Centro Pignatelli). Paseo Marina Moreno, 6.**
- **ANDALAN. — San Jorge, 32.**

También se están organizando varios autobuses desde distintos puntos de la Región. Caspe volverá el próximo día cuatro a ser lugar de reunión de aragoneses de las tres provincias y de la emigración. Más vale tarde...

HOTEL
CONDE AZNAR
JACA Tlfno.: 36 10 50
(Prefijo 974)

ACADEMIA DELTA
Centro especializado en Matemáticas, Física y Química
Clases de:
— matemáticas especiales, comunes, física y química C.O.U.
— matemáticas, física 6.º Bachiller.
— matemáticas 1.º B.U.P.
— álgebra, cálculo, física y química Selectivo Ciencias e ingenieros industriales.
— matemáticas, física y química ingenieros técnicos.
— GRUPOS REDUCIDOS
— PROFESORES LICENCIADOS
— INFORMES PERIODICOS SOBRE EL RENDIMIENTO DE LOS ALUMNOS.
Calle Costa, 2 — Teléfs. 21 98 17 y 34 84 83 — ZARAGOZA

ESTA TIERRA ES ARAGON

PERMISOS, ¿CON SEGUNDAS?

15 DIAS EN LA REGION

por LUIS GRANELL

Después de una primavera a base de prohibición y tente tieso, el calor ha traído una oleada de permisos que nadie se esperaba. Y así, escasos meses después de que los aragoneses tuvieran que correr ante los guardias por pedir la amnistía o protestar contra el trasvase del Ebro, en una sola semana se han celebrado tres manifestaciones autorizadas. Y por permitir el gobernador ha dado el «visto bueno» hasta a los actos conmemorativos del Estatuto de Autonomía, en Caspe, para el próximo día 4.

LAS FUENTES Y VAN HOOL

Más de seis mil personas se manifestaron el 19 en el zaragozano barrio de Las Fuentes, respondiendo al llamamiento de la Asociación de vecinos del mismo. A los dos años largos del incendio que costó la vida a 23 obreros, de Tapicerías Bonafonte, la resolución final del juicio celebrado recientemente, no ha satisfecho ni a los afectados —familiares de las víctimas y vecinos del edificio siniestrado— ni al barrio. A los gritos de «Industrias peligrosas, fuera de los barrios», «Menos policía, más seguridad», etcétera, los manifestantes recorrieron el itinerario previsto en completo orden, salvo algunos pequeños incidentes al final. Tampoco la manifestación de los obreros de Van Hool dos días después planteó problemas; la Guardia Civil aseguró a los manifestantes que si estaba allí era para protegerles. Claro está que el itinerario —carretera de Madrid y Barrio Oliver, incluida una travesía por caminos rurales— y la hora —mediodía— hizo que la marcha no se dejase notar en exceso. Por cierto que pocos días después, el Tribunal Central de Trabajo declaraba definitivamente improcedentes los doce despidos que motivaron la manifestación.

Las Fuentes: industrias peligrosas fuera de los barrios

Van Hool: al final, readmisión

Huesca: por una gestión democrática de los recursos regionales

CONTROL DEMOCRATICO DE LOS RECURSOS

En Huesca, casi tres mil personas encabezadas por Coordinación Democrática, se manifestaron el día 27 por el centro de la ciudad, gritando «Trasvase no, reforma agraria sí», «Ayer Utebo, mañana Chalamera», «Libertad, amnistía», Estatuto de Autonomía» y «Aragón unido jamás será vencido». Gentes de la capital junto a las llegadas desde varios puntos de la provincia, sobre todo el Bajo Cinca, y aun desde Zaragoza, exteriorizaron así su protesta contra la nefasta política hidráulica del Gobierno que ha llevado a la provincia de Huesca a una situación que, según se afirmaba en el escrito entregado al gobernador civil y que fue leído entre aplausos al término de la manifestación, «no puede afrontarse con soluciones tecnocráticas, planificadas sin el consenso del pueblo hacia el que se dirigen, sino en el marco de una alternativa política global que recoja todas las libertades democráticas y que canalice la participación de las gentes a través de asociaciones y agrupaciones cívicas, de cualquier instrumento de participación democrática y de los partidos políticos sin exclusión... Consideramos —concluía— que este enfoque total tendrá que enmascararse en una auténtica reconciliación nacional, basada en una amnistía que permita afrontar la instauración de una democracia real. Democracia que propiciará la autonomía regional de Aragón, concretada en un Estatuto elaborado democráticamente por sus habitantes».

OJO AL TRASVASE

Esta «operación permiso», que parecen haber desencadenado los gobernadores civiles aragoneses, es interpretada en algunos círculos de la oposición democrática como un intento de crear una imagen de la Administración suficientemente favorable como para poderse mover con mayor libertad en otros terrenos, más concretamente el del trasvase. Porque los intereses que concibieron la idea siguen empeñados en llevarse hacia Barcelona las aguas del Ebro y el Gobierno está con ellos. Eso es al menos lo que se deduce de la negativa de los

ministros de Obras Públicas, Agricultura, Hacienda y Gobernación de acudir a la mesa redonda propuesta por Aeorma-Aragón, para debatir abiertamente el tema. Para que se reconsidere esta decisión no parece que pueda bastar la postura personal del presidente de la Diputación zaragozana o la amenaza de dimisión del Ayuntamiento o del Consejo de Trabajadores. Quien puede luchar más eficazmente contra el trasvase es la totalidad del pueblo aragonés, adquiriendo conciencia de su personalidad regional, movilizándose masivamente en contra del proyecto y reclamando la autonomía, única fórmula que le garantizará un eficaz control de sus propios recursos. Quizá porque también se piensa así desde la Administración, se pusieron tantos obstáculos a la celebración de los actos de Caspe en los dos primeros intentos.

EL ALCALDE PROCESADO

Desde luego, si lo que pretende el alcalde de Zaragoza con su actitud en el Ayuntamiento es ganar popularidad cara a las próximas elecciones, no pueden irle mejor las cosas. Ser procesado por presunta coacción y daños en la propiedad privada, a resultas de una querella presentada contra él por lo más florido del capitalismo local (Escoriaza, Franco de Espés, Iranzo..., pues todos ellos figuran en el Consejo de Administración de Criado y Lorenzo) puede representar una buena baza. Que ello ocurra además por su actitud favorable a la postura de los vecinos del barrio de Las Delicias en un caso tan revelador como el del polígono 22, (Ver ANDALAN, núm. 74-75), no puede sino merecer los aplausos de los zaragozanos, que ya sonaron en el salón de sesiones del Ayuntamiento cuando un concejal, bajo pretexto de formulismos legales, criticó la postura del alcalde. Aunque sean unas aplausos matizados por la contradicción que frente a esta actitud de ahora del señor Merino suponen, por ejemplo, la invitación del bunkerista Viola para la conmemoración de la muerte de Jaime I, o la concesión de 80 millones para ampliar La Romareda.

COORDINACION AVANZA

Mientras tanto, Coordinación Democrática va cubriendo, un poco lentamente quizá, las etapas de su consolidación como organismo unitario de la oposición democrática aragonesa. El día 23 se reunió en sesión plenaria a la que, además de los partidos y sindicatos que forman parte del Ejecutivo, acudieron representantes de la Asamblea de Profesionales, movimiento de barrios, Coordinación Democrática de la Universidad y una buena parte de las entidades y organismos que podrán constituir en su día el Pleno de Coordinación. En la reunión se hizo público un llamamiento para realizar el 30 de junio una jornada de protesta por los problemas que afectan a la región (trasvase, regadíos, centrales nucleares, política hidráulica, emigración, etc.), que, según el llamamiento, habría de concretarse en el mantenimiento de paros parciales en fábricas y tajos, asambleas donde se discutan estos problemas, boicot al transporte urbano y al comercio, y, en Zaragoza, una concentración masiva por la tarde en el paseo de la Independencia. A la reunión asistieron también representantes de Coordinación Democrática de Huesca; faltó, como casi siempre, Teruel. Asimismo se hizo público que un nuevo partido, Larga Marcha hacia la Revolución Socialista, había solicitado su ingreso, por ahora en calidad de observador. Dos días antes de la jornada de protesta era detenido en Las Delicias un militante de la U.G.T. cuando repartía el llamamiento de Coordinación.

ZARAGOZA

AMANECER TORMENTOSO

La prensa diaria zaragozana, que no se decide a dar el salto cualitativo que la nueva situación política del país y la región exige, está de cambios en este comienzo de verano. En "El Noticiero", frustrada al operación Martín Ferrand, que se ha ido a despedir periodistas al imperio editorial de Peri ("Doblón", "Diario Económico", "Realidades", etcétera), se ha hablado de fichar como "superdirector" a Francisco José Montón, hombre vinculado al Opus Dei y que hace varios años había abandonado las tareas periodísticas en "Heraldo de Aragón" para dedicarse a la enseñanza en el colegio Montearagón, también del Opus. El "Heraldo" por su parte, ha captado para su redacción al ex-Noticiero Angel de Uña, entre la satisfacción de las entidades bancarias o de ahorro instaladas en la región, para tratar con las cuales tiene el trasvasado redactor una especial habilidad.

Más problemática se presenta la situación en el representante local de la cadeza azul, "Amanecer". Angel Bayod, que se hizo cargo de la dirección hace ahora un año sin haber tenido antes prácticamente experiencia periodística alguna, no termina de encajar con la escasa redacción del rotativo del Movimiento, que nunca sabe a qué criterio atenerse a la hora de enfocar su trabajo. Hoy, por ejemplo, puede prohibirse dar información de la asamblea de Comisiones Obreras y mañana dar en lugar destacado la reseña de la conferencia de Sartorius. Los colaboradores, en base a los cuales funciona la sección local, por ejemplo, no tienen un trato mejor. Estas disensiones, que se extienden también al terreno de la administración, parece que han trascendido a la dirección madrileña de Prensa del Movimiento, aunque sin mayores consecuencias por ahora. Por otra parte y desde la jubilación de Adrián Guerra en diciembre último, "Amanecer" se encuentra sin redactor jefe, pues las personas que en este lapso de tiempo han ocupado provisionalmente el puesto —aunque sin nombramiento oficial y sin cobrar— han terminado cesadas o dimitiendo. Recientemente el personal del periódico ha firmado una carta pidiendo información sobre una supuesta reorganización de la cadena que, en Aragón, podría suponer la fusión del turolense "Lucha y el oscense "Nueva España" con su colega zaragozano.

Ya en el campo de las revistas, se ha confirmado el cese de Raquel Fernández como directora de "Esfuerzo Común", el quincenal autogestionario carlista. Para ocupar el puesto ha sido designado Vicente Calvo Baguena, actual jefe de Regional de "El Noticiero".

EL CAMPO

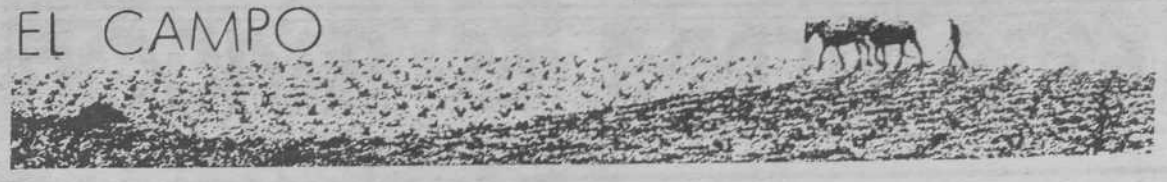

un sindicato para el campo aragonés

NACE LA UNION DE AGRICULTORES Y GANADEROS DE ARAGON

LOS graves problemas que afectan al campo aragonés, han obligado a los agricultores a plantearse la necesidad de organizarse para defender sus intereses. Los organismos oficiales que en los últimos 40 años debían haberse encargado de esta labor —hermandades y cámaras agrarias— no han dado la respuesta que los campesinos necesitaban y éstos, a pesar de la dificultad que supone moverse en el medio rural, han ido consolidando unas organizaciones hoy todavía pequeñas, pero con un futuro indudable. La guerra del maíz, con lo que supuso de organización espontánea de los agricultores al margen de las hermandades y a pesar de la C.O.S.A., fue un ejemplo de hacia dónde se inclinarán las preferencias de los hombres del campo, el día que puedan decidir libremente cómo quieren organizarse.

Fruto de aquella experiencia y de las discusiones posteriores mantenidas por amplios grupos de agricultores, es la Unión de Agricultores y Ganaderos de Aragón, sindicato —ilegal— del campo, que el pasado día 26 se presentó a la prensa en Zaragoza de la mano de varios agricultores, bastantes de los cuales eran hombres que habían sido elegidos en las asambleas de la citada guerra. La aparición de la Unión de Agricultores ha supuesto la disolución de las antiguas Comisiones Campesinas, movimiento que se ha fundido con los hombres surgidos para el movimiento agrario en la guerra del maíz.

SINDICATO DEMOCRATICO, INDEPENDIENTE, UNITARIO Y CAMPESINO

La Unión se presenta como un sindicato democrático, en el que todas las decisiones habrían de adoptarse en asambleas y cuyos cargos representativos podrán ser revocados en todo momento. También como un sindicato independiente, tanto del Gobierno como de los partidos políticos. Sindicato, también, unitario, única forma de luchar con eficacia contra los abusos de quienes controlan los canales de comercialización de los productos del campo o proveen a éste de maquinaria, fertilizantes, etc., y de conseguir la necesaria capitalización del sector. Finalmente se define como un sindicato campesino, del que podrán formar parte todos cuantos trabajan la tierra directamente, pasando por todas las clases sociales del campesinado, con la única exclusión de los que viven de las rentas de la tierra, sin trabajarla.

En estos momentos la Unión de Agricultores y Ganaderos de Aragón está implantada en las cuencas del Jalón, Gállego, Huecha y Queiles, las Cinco Villas y el Bajo Aragón, todo ello en la provincia de Zaragoza, aunque se han establecido contactos con labradores de la zona sur de la provincia de Huesca y del Bajo Aragón turolense. Fuera de la región ha establecido contactos con la Unió de Pagesos de Catalunya y con organizaciones campesinas de Navarra y Galicia principalmente, ya que en el futuro se piensa establecer una federación a nivel de Estado de estos diferentes sindicatos campesinos regionales.

EL PROGRAMA DE LA UNION

En el momento de aparecer a la luz pública, la Unión de Agricultores se compromete a luchar por conseguir unos precios de garantía para cada cosecha que respondan a los costos reales de producción. Porque se terminen de una vez los regadíos tantas veces prometidos, contra el trasvase del Ebro y las centrales nucleares que impedirían que se llevasen a cabo estos regadíos. Porque se conceda una ayuda real al cooperativismo, por una Ley de Cooperativas democrática, contra la intervención de la Uteco. La Unión reclama la participación efectiva de los agricultores en las decisiones sobre subida de precios del gasoil, fertilizantes o maquinaria, o sobre importaciones o exportaciones de productos agrarios. Se manifiesta también contra las expropiaciones incontroladas, que están terminando con las mejores tierras de regadío en beneficio de las industrias capitalistas. Reclama mayores inversiones en la agricultura para poder modernizar las fincas y mantener los puestos de trabajo en los pueblos, a la vez que se opone a la concentración de la industria en Zaragoza y defiende la mejora de las comarcas, señalando la necesidad, para conseguirlo, de disponer de un presupuesto regional y un control democrático de las inversiones estatales. Pide también una seguridad social agraria que iguale a los trabajadores de la tierra con los de la industria, que cubra todos los riesgos y asegure la vejez de los agricultores, a la vez que se pronuncia contra las igualas médicas y contra toda clase de impuestos injustos.

LA DEMOCRACIA NECESARIA

«Para conseguir estos objetivos —señala el comunicado oficial— los agricultores y ganaderos de Aragón vemos indispensable la existencia de una democracia que nos permite participar en todas las decisiones del Gobierno que nos afecten, así como la libertad necesaria para defender nuestros intereses con la fuerza que veamos justa». Este documento está siendo estudiado en la actualidad en diferentes zonas de Aragón y se espera que en septiembre se celebre una asamblea de los miembros de la Unión de Agricultores y Ganaderos de Aragón, en la que se debatirán todos estos puntos y se constituirá oficialmente el nuevo sindicato campesino. «Pensamos que la mayoría de los que trabajan la tierra directamente estarán con nosotros —manifestó uno de los portavoces de la Unión—. El motivo es bueno y el momento oportuno; la guerra del maíz demostró que cuando se dan estas condiciones los ogricultores responden positivamente. Incluso puede señalarse que hay muchos presidentes de hermandades en Aragón que están esperando a que la Unión se ponga en marcha para dimitir de sus actuales cargos. Los agricultores, contra lo que muchos se piensan, somos conscientes de nuestros problemas; sólo hace falta plantear correctamente nuestra alternativa y salir a la calle a defenderla».

G. Sancho

La guerra del maíz fue un ejemplo

L. G.

POETAS ARAGONESES

"Mientras tanto
seguidme denunciando.
Rechazaré los nombres de las calles que ofrecereis
a mis amigos muertos
Y OS SEGUIRE TRATANDO DE USTED".

(E. Gastón)

"... cuando
unos hombres duros como el sol del verano
ensangrentaban la tierra blasfemando
de otros hombres tan duros como ellos
tenían prisa por matar para no ser matados
y, vimos asombrados con inocente pupila
el terror de los fusilados amaneceres..."

(M. Labordeta)

A la sombra por la censura, desde el año 58, por fin sale a la luz.

"Reconociendo injusto
que el ritmo de la tierra se produzca por el
continuo
¡ay! de los azotes al esqueleto de la multitud
o por la elemental tristeza de los poetas
maniatados...
¡Demos el grito de levantamiento!.

(E. Gastón)

Para adquirirlos, recorte y envie este boletin a andalán

Don (a) .....
Domicilio .....
Población ..... *Dto. postal* .....
Provincia .....

Deseo recibir los siguientes libros (marcar con una X):
☐ *Y como mejor proceda digo (180 ptas.)*
☐ *Obras completas de Miguel Labordeta (300 ptas.)*
☐ *El hombre amigo mundo (120 ptas.)*

FORMAS DE PAGO:
☐ *Talón adjunto al portador.*
☐ *Transferencia cta. 727779 de Caja Postal.*
☐ *Giro postal cta. 727779.*
☐ *Contra reembolso. Le cargaremos 25 ptas. como gastos de envío.*

COLEGIO ANTONIO MACHADO

SERVICIOS:

— Jardín de infancia
— Párvulos
— E.G.B. (los 8 niveles completos)
— Autobús
— COMEDOR (dietas racionales y equilibradas)
— 2.500 m.² en terreno de juegos y recreo.

CARACTERISTICAS:

— MIXTO en régimen de coeducación
— Participación de PADRES y ALUMNOS en el proceso educativo a través del CONSEJO ASESOR.
— Asociación de PADRES
— Precírculos de ALUMNOS
— Métodos activos
— Educación personalizada
— Equipos de enseñanza
— Dirección colegiada
— Situado en plena naturaleza.

COLEGIO ANTONIO MACHADO

Carretera de Logroño
Teléfono 34 02 78

ITALIA Y PORTUGAL

GANA LA DEMOCRACIA

V. Cazcarra

Más que el relato de las elecciones en los dos países vecinos, que ya ha sido hecho profusamente en prensa y revistas, puede resultar interesante el análisis, aunque sea somero, de algunos aspectos de ambos acontecimientos y de cómo se refleja en ellos las tendencias que recorren Europa. Ver de obtener algunos elementos orientadores en cuanto a la dirección en que soplan los vientos de la historia en la zona en que se sitúa España y que tienen y van a tener en ella una gran repercusión.

Que Europa atraviesa una profunda crisis, no coyuntural sino de estructuras, es algo muy repetido y constatable fácilmente. También lo es que, esencialmente y sin desconocer una serie de contradicciones que se entrecruzan, dos opciones de fondo se enfrentan como posibles alternativas de solución a esa crisis.

Una, es el intento de continuidad de la estructura actual de poder en lo económico, el poder de los monopolios, reforzando en lo político las formas autoritarias del mismo para imponer a la población las secuelas de paro, inflación, deterioro del nivel de vida, etc., que esa vía comporta. Tendencias al autoritarismo aparecen, por ejemplo, en el actual gobierno francés. La persecución contra funcionarios de izquierdas en Alemania Federal reverdecen métodos de nefasta memoria. Un cierto recrudecimiento de algunos elementos de lo que fue la política de «guerra fría» es otro de los aspectos en que se ponen de manifiesto esas corrientes que querrían hacer retroceder la historia.

La otra opción se plantea bajo la necesidad de un cambio de estructuras, de una reorientación general de la vida económica, social, política y cultural en Europa. Empleando una fórmula simplificadora, significaría el paso de «la Europa de los monopolios a la Europa de los pueblos».

Componente esencial de esta última opción es, en lo político, la defensa de las libertades cívicas, la defensa de la democracia, frente a todo intento de reducirla, limitarla o conculcarla.

LA CONQUISTA DE LAS LIBERTADES

Para los pueblos de Europa las libertades constituyen no sólo, y ya sería suficientemente importante, una gran conquista ejercida durante muchos años, un valioso acervo entroncado en la vida misma de cada comunidad, sino también una necesidad cada vez mayor para el desarrollo económico, dado el elevado nivel alcanzado por las fuerzas productivas. La tendencia a mantener y ampliar la democracia tiene su base en una ley objetiva del desarrollo productivo, que se traduce en una exigencia de los pueblos a participar de más en más en las decisiones, a ser verdaderos protagonistas. Ningún proyecto de sociedad más avanzada para los países de Europa podrá dejar de tener en cuenta que las libertades son un punto de referencia irrenunciable. La democracia es sin duda en Europa uno de los signos de los tiempos.

Los pueblos de Europa están mostrando un elevado grado de conciencia de qué es lo que está en juego en el tapete político de nuestro continente, del significado de la democracia y su importancia, que se refleja en el avance y fortalecimiento de la misma, no exento, sin embargo, de contradicciones y dificultades, en una actitud de firme defensa de las conquistas democráticas. En esa aguda batalla política que se está librando, la causa de la democracia se perfila ganadora. Y, aunque el fenómeno sea general, es en el área mediterránea donde se están produciendo, por una serie de razones, cambios más espectaculares en esa dirección. Ahí tenemos Grecia y Portugal. Ahí está igualmente la arrolladora fuerza que está demostrando poseer la alternativa democrática en nuestro país, potenciada en este caso por el ansia de libertad tras cuarenta años de totalitarismo.

EL LOGRO DE LA DEMOCRACIA

Ese sentido profundo de avance democrático tienen también las elecciones en Italia y Portugal. En este último país, sea cual sea el presidente elegido (todo parece indicar que lo será Eanes) y de los abatares de la campaña electoral, con un exceso de enfrentamientos personales que han dificultado la necesaria clarificación política, la elección presidencial culminará el proceso abierto aquel famoso 25 de abril. Para el país lusitano la democracia es un gran logro, independientemente de los peligros existentes, que la división en el seno de las fuerzas de izquierda acentúa, y de los límites momentáneos que en el avance y ritmo hacia transformaciones más profundas esta división ha introducido. En Italia, el eje fundamental de la campaña electoral ha sido, argumentado de una u otra manera, el tema de la democracia; de estas elecciones, al margen de las dificultades para la formación de nuevo gobierno, la democracia ha sido fortalecida. Un claro desplazamiento a la izquierda se ha producido. La derrota misina y el orden y civismo con que ha transcurido el proceso electoral, pese a las provocaciones provenientes en lo fundamental de la ultraderecha, son bien significativos. El pueblo italiano por aplastante mayoría ha plebiscitado la democracia.

MIEDO A LOS COMUNISTAS

La campaña electoral italiana ha puesto en primer plano el debate en torno al eurocomunismo. La posibilidad de que el Partido Comunista Italiano obtuviese la mayoría de votos en estas elecciones, además de poner muy nerviosas a las fuerzas conservadoras en Italia ha alarmado a la reacción internacional y, en primer lugar, a los americanos. Y es que el problema planteado tiene un indudable alcance histórico. Significaría, de un lado, que, por primera vez en Europa, un partido comunista obtuviese por vía democrática la mayoría de sufragios. De otro, quedaría abierta la vía al modelo de socialismo en la democracia que el PCI propone, con todo el enorme potencial de atracción que esto supondría para el resto de los países capitalistas de Europa. En esa capacidad de atracción como modelo, está la explicación de la saña con que el imperialismo americano combatió el Chile de Allende.

Para cerrar el paso a esa posibilidad se han puesto en movimiento fuerzas enormes, desde las amenazas americanas, las presiones desde la Alemania Federal, la ingerencia vaticanista, hasta la campaña electoral de la Democracia Cristiana centrada en el «peligro del totalitarismo comunista». Si pese a todo ello el PCI ha tenido tan espectacular avance en el número de votos, no es de extrañar que se haya dicho con toda razón que estas elecciones italianas han sido «la puesta de largo» del eurocomunismo. Casi el 35 por ciento de los italianos ha puesto su confianza en los comunistas.

EL ATRACTIVO DEL P. C. I.

Esa confianza obedece a que el PCI se confirma como una gran fuerza, capaz de ofrecer una salida real a la crisis actual y una opción de futuro para Italia. Responde a que sus posiciones no son «táctica electoralista», sino que representan una estrategia de fondo basada en «el análisis concreto de la realidad concreta» italiana. El atractivo de la formación comunista estriba precisamente en la combinación de sus características de fuerza revolucionaria que se propone transformaciones estructurales de fondo, con la incorporación a la vez de planteamientos tales como el de «socialismo en la democracia», que implica el mantenimiento, ampliación y profundización de las libertades; la no obediencia a ninguna disciplina exterior y ser una fuerza estrictamente nacional cuya tarea es ofrecer soluciones a los problemas de su país, al mismo tiempo que no hace dejación de su espíritu solidario hacia todas las fuerzas progresivas del mundo.

La credibilidad de lo que se ha dado en llamar los eurocomunismos ha quedado confirmada en Italia y ello va a tener allí y en otros países importantes consecuencias. Para el Partido Comunista de España, máximo exponente junto con el italiano de estas posiciones, y también para el Partido Comunista Francés, los resultados de las elecciones italianas van a suponer una ayuda y estímulo muy serios. Para otros partidos comunistas europeos podría ser motivo de reflexión que les facilitase la corrección de actitudes sectarias o de dependencia que les incapacitan para jugar su papel. También la Unión Soviética habrá de reconocer la realidad y la fuerza de los eurocomunismos y sacar en lo político y en lo teórico las correspondientes conclusoines.

DEMOCRATACRISTIANOS Y SOCIALISTAS

La Democracia Cristiana ha conseguido mantener a base de muchos sudores y apoyos sus posiciones electorales. Pero la campaña electoral la ha hecho pivotar, como hemos dicho, en el miedo a los cambios de un sector de la población, en el fantasma del «peligro comunista», comprometiendo con ello gravemente su propio futuro. Primero, porque ha mostrado de nuevo su incapacidad para ofrecer una alternativa que permita a Italia salir de la crisis actual, de la que aparece como principal responsable. Segundo, porque sus planteamientos han respondido a una táctica electoralista, recurriendo a la derecha y hasta a los fascistas a la hora de recoger votos, pretendiendo afrontar un peligro, el de la pérdida de las libertades si los comunistas obtenían la mayoría, que no existe; colocándose, por tanto, al margen de las necesidades de fondo y de la realidad de Italia. No obstante, por la Democracia Cristiana han votado algo más de un tercio de los italianos que deberán contar sin duda en cualquier opción de futuro para Italia.

El Partido Socialista Italiano ha sufrido un duro revés en estas elecciones. Ha pagado muy cara su política de estos años de alianza con la Democracia Cristiana para cerrar el paso a los comunistas, de actuación de mero apéndice de aquella y corresponsable por tanto con la misma del deterioro económico, político y social de la vida italiana. Esa política ha colocado a la principal formación socialista casi en trance de desaparición. La experiencia opuesta del Partido Socialista Francés, que, a base de una política de unidad de la izquierda se ha convertido en una gran fuerza, es bien aleccionadora para las corrientes socialistas. Es posible que el PSI saque la lección y ello sería muy positivo para el futuro democrático y socialista de Italia, porque es evidente que las fuerzas socialistas, junto con cristianos y comunistas tienen mucho que hacer y que decir en esa alternativa de progreso para Europa. Socialistas, comunistas y cristianos son las grandes fuerzas del futuro en Europa. De la actuación unida de las tres depende que esa alternativa de progreso, hacia el modelo de sociedad más avanzado que haya nunca construido la humanidad, hacia el socialismo desarrollado, se abra camino rápidamente en Europa.

EL ERROR DEL VATICANO

El Vaticano ha cometido un grave error con su intervención en la campaña electoral italiana. Intervención que si bien no ha sido la de la cruzada anticomunista al viejo estilo, no deja de ser muy negativa. Independientemente de que con ello haya contribuido de momento a retener un cierto número de votos para la Democracia Cristiana, su actitud le ha supuesto un serio desprestigio en el mundo, entre creyentes y no creyentes, al mismo

(Pasa a la pág. 10)

¡¡SUSCRIBASE A andalán!!

Don (a) .....
Profesión .....
Domicilio .....
Población ..... Dto. postal .....
Provincia .....

Deseo suscribirme a periódico quincenal aragonés ANDALAN por un año, prorrogable mientras no avise en contrario.

☐ **Domicilien el cobro en el banco.**
☐ **Envío el importe (cheque ☐, giro p. ☐, transferencia ☐)**
☐ **Pagaré contra reembolso.**

....., a ..... de ..... de 197..

(Recorte y envíe este boletín. NO NECESITA FRANQUEO)

Mire a la izquierda, suscríbase

I CONGRESO DE ESTUDIOS ARAGONESES

NO ESTUVIERON TODOS LOS QUE SON

Cuando don Jaime Gaspar Auría, decano del Colegio de Doctores y Licenciados, pronunció las palabras de ritual —«Declaro abierto este I Congreso de Estudios Aragoneses»— los aplausos no pudieron ser forzosamente calurosos. Más que nada, porque el salón de actos de la Feria de Muestras —terciopelo rojo en las butacas y una simple mesa corrida para la presidencia, en el escenario, dos metros por encima de la cabeza de los concurrentes— estaba a una cuarta parte de su capacidad. «Empezamos bien», comentó uno de los ponentes, sentado a nuestro lado.

EL CONGRESO SE DIVIERTE

El documento «Aragón», de Jaime Gaspar, quien leyó la ponencia en la misma «línea de salida» del Congreso, tampoco obtuvo los resonantes aplausos que merecía, entre otras cosas porque ya la «Hoja del Lunes» había publicado su texto íntegro y el congresista —lector avisado— pudo saborearlo previamente a sus anchas.

Un poco antes de este momento clave, se comenzaron a repartir las ponencias, alguna salida media hora antes de la imprenta, en lo que al principio parecía ser una encantadora contestación del «marketing» habitual. En el «hall» de entrada gente muy diversa y ausencias significativas. Esta sería una constante del I Congreso de Estudios Aragoneses.

Por la noche —la Prensa diaria ya facilitó en su día información más detallada— la Plaza del Pilar —«un poco recuperada para el pueblo», como diría alguien— fue escenario insólito de un festival folklórico en el que se oyeron muchos gritos de «¡Aragón! ¡Aragón!», que servirían de punto de arranque, una vez acabado el folklore, a una manifestación que llegó, banderas aragonesas en ristre, hasta la misma plaza del Justicia.

Las arcas de los doce colegios organizadores, que contaban con las entradas a cinco duros, no salieron especialmente fortalecidas del encuentro: la mayor parte del público se «coló» en el patio de butacas y esperó pacientemente a que comenzara el festival. Tampoco la unidad se vio especialmente favorecida, aunque ésta ya es una historia posterior.

CASI DE INCOGNITO

Para la mañana del día 17, festivo, estaba previsto el desplazamiento a Alcañiz, por aquello de la «descentralización», que bien entendida empieza por uno mismo.

Alrededor de un centenar de congresistas —también con ausencias significativas— se dieron cita en el cine de la localidad. Sobre la mesa, algunas cuestiones de procedimiento y organización. Era jornada de descanso.

De entrada, el presidente del Colegio de A. T. S. —no se le conocía por esta característica, precisamente— tuvo una intervención que calificaríamos de «poco afortunada», al hacerse portavoz —excesivamente duro— de los organizadores en el sentido de que no se permitirían intervenciones fuera de turno y tono. El miedo al «boicot», a falta de la bandera de Aragón, parecía presidir el acto.

Por cierto, ¿por qué tanta pérdida de tiempo en discutir cuestiones de poca relevancia? («¿Se amplía el área de economía a seis horas?», «¿Cuántos minutos se concederán a los debates?», etc.). La democracia «interna» de los encuentros se convirtió en plúmbea discusión que aportó poco o casi nada. Se obvió, por así decirlo, una discusión necesaria del cómo y por qué del Congreso y de este Congreso, en particular. Las escasas intervenciones que hubo en este sentido —rubricadas por expresivos gestos de desacuerdo de algún colegiado— no encontraron eco. Pudo el cansancio y el aburrimiento.

Bien por el alcalde de Alcañiz —que invitaría al Congreso a un vino de honor, pero no organizó en cambio una visita a la ciudad—. Su intervención, con un final y vigoroso «¡Viva Aragón!», arrancaría los únicos aplausos de la jornada.

En la sala, algunos alcañizanos habían venido a ver «qué era ésto del Congreso». La mayor parte, ni se enteró. En su segunda jornada —anoten los organizadores— estos primeros encuentros pasaron de incógnito. O casi.

BUENA CALIDAD

La tercera jornada —de nuevo en Zaragoza y en el marco ya descrito— no cumplió las esperanzas depositadas en ella. Unas cincuenta personas —entre ellas muchos ponentes —asistieron a la lectura de las ponencias del área económica. Calidad media buena, pero criterios muy diferentes en la redacción. Los fríos datos tecnocráticos son diferentes si se analizan a la luz de diversas ideologías. Pero el público asistente no prometía un debate en regla. Algo por el estilo sucedería con el resto de los apartados de este I Congreso: una constante de poca

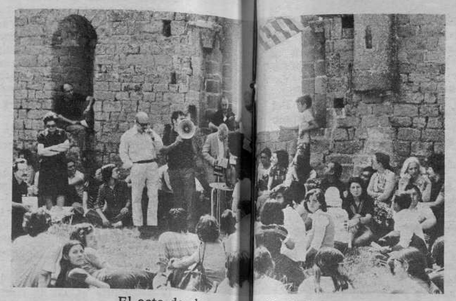

El acto de clausura, en [illegible]stillo de Loarre

[illegible]encia, falta de debates y polé[illegible]s esclarecedoras y una ausen[illegible]permanente de eso que, en ne[illegible]sa, llamamos «pueblo».

[illegible] cierto que el día —funesto [illegible] junio— se abrió con la reti[illegible] del comité organizador del de[illegible]presidente del Colegio de In[illegible]eros Técnicos Agrícolas y Pe[illegible] Agrícolas. También se retiró [illegible]ponencia, ya repartida a los con[illegible]stas, que presentaba este orga[illegible]o. Motivo alegado: no querer [illegible] democrática mayoría— cele[illegible] una Misa en la Basílica del Pi[illegible] parámetro éste sine qua non [illegible] toda manifestación de arago[illegible]mo.

[illegible] la tarde, para terminar de [illegible]ndir a los apolíticos y aconfe[illegible]les organizadores, el comité [illegible]nal del P.C.E. preparaba un [illegible]rdo» en el que se ponía a este [illegible]reso como no digan dueñas. [illegible] consternación y sofoco.

[illegible] día 19 era sábado. El tufillo [illegible]tivo próximo se dejó sentir en [illegible]a, con más gente que nunca, [illegible]sistió a las ponencias cultu[illegible] y de regionalismo. En los descansos, comentarios para todos los gustos sobre un Congreso que ya acaba: «Ha habido buena voluntad» —dicen los bienpensantes. «Pésima organización y ausencias notabilísimas» —opinan los disidentes. Una opinión general —ah, Ortega—: «No era así, no era así».

A LA SOMBRA DEL CASTILLO

A Loarre —un poco cuna de todos los que estábamos allí— acudieron grupos de Huesca que engrosarían de forma decisiva la asistencia. En el puro suelo, rodeados de paños de murallas desdentadas —no estuvo ausente, por cierto, la poesía— los congresistas hablaron, por primera vez, informalmente. Se elaboraron las conclusiones— que muchos discutirán, más por la base que las redactó que por el contenido mismo— y se cantaron jotas que hablaban de estatuto y autonomía y trasvase. Aparte del festival en la plaza del Pilar, éste sería el acto más politizado, lo que, dicho sea de paso, también explicaría notables presencias.

Se quedó un poco en que «ya veremos quién organiza el próximo» («lo importantes es abrir camino», etcétera) y en que había sido una pena que a este I Congreso de Estudios Aragoneses hubiese asistido tan poco público. Aragón y todo lo aragonés interesa. ¿Fallos en el planteamiento de base? Puede ser. Juzgar —además de necesario— es fácil, pero lo dejamos para nuestros compañeros.

Como nos parece injusto decir que «para este viaje no hacían falta tantas alforjas», nos contentamos con un: «es una pena» que, de veras, nos sale del corazón.

Ahora comienza —nos parece inevitable— una segunda etapa de este Congreso: la de autocrítica y reflexión colectiva. Ambas cosas son en este caso muy necesarias, «malgré tout».

J. CARRASCO

CURSO INTENSIVO DE VERANO SOBRE PROGRAMACION DE ORDENADORES

- INTRODUCCION A LA INFORMATICA
- PROGRAMACION COBOL

Duración: 105 Horas

Comienzo: 12 de Julio
Final: 27 Agosto
- 3 horas diarias de clase
- Horarios de mañana ó de tarde
- Equipos de 6 a 10 personas
- Prácticas en ordenador (•)
- Entrega de Diploma

(•) Los alumnos realizarán además de los programas que se resuelvan en clase, tres programas más que se pasarán por ordenador hasta su funcionamiento.

INFORMACION E INSCRIPCIONES

inteco

CONSULTORES Y TECNICOS EN INFORMATICA
JUSEPE MARTINEZ 1 (el ALFONSO 22) Tfno 22-35-32

España	420	Aéreo: Europa, Argelia, Marruecos, Tunez, U.S.A., Puerto Rico	600
Extranjero (Superficie)	520	Resto del mundo	890
Suscripción de apoyo	1.000		

(Recorte y envíe este boletín, NO NECESITA FRANQUEO)

F. D. Autorización núm. 3.084
(B. O. de Correos de 29-VII-1974)
RESPUESTA COMERCIAL

A franquear en destino

Hoja de pedido de Librería

andalán

Apartado núm. 25 F.D.

ZARAGOZA

EDITORIAL

EL CONGRESO DE LAS DISCORDIAS

LA celebración del I Congreso de Estudios Aragoneses ha ido acompañada de un elevado número de polémicas, discrepancias y críticas que aún no han terminado. ANDALAN, que partió de la base de considerar que un tema como éste era muy importante, anunció estas páginas en su número anterior, a la vez que daba cobijo a un artículo sobre el Congreso en el que se cadificaba de histórico a un acontecimiento que ha resultado más bien deprimente. Ahora, deseamos contribuir con un análisis lo más sereno y distanciado posible a la información y valoración de unos hechos, incluyendo también, por respeto a todas las opiniones democráticamente expuestas, la crítica de quienes cuestionan radicalmente cuanto el Congreso ha significado. Por nuestra parte, y a modo de síntesis, ofrecemos las siguientes reflexiones:

El planteamiento del Congreso (que dadas sus limitaciones en la convocatoria quizá debió llamarse más discretamente «jornadas», como sugería el documento crítico del PCE) ha sido sectorial más que elitista. Ni siquiera todos los colegios profesionales —que aún no han conseguido constituir su Federación por razones legales— aceptaron el patrocinio del mismo, y aun el de Peritos Agrícolas daría un pintoresco desplante al no aceptarse la misa en el Pilar. Con esta base de partida, la coherencia teórico - política ofrecida por los organizadores era, cuando menos, escasa y las metas perseguidas aparecían así sumidas en una nebulosa arriesgada.

Por otra parte se llevó a cabo una política de hechos consumados que suscitó abundantes críticas: el programa con las ponencias a desarrollar y los encargados de prepararlas apareció sin que se supiera bien cómo se había hecho y aunque la única limitación para participar en los coloquios era la cuota establecida de mil quinientas pesetas, ni las fuerzas sociales (barrios, instituciones culturales, etc.), ni los grupos políticos han participado, ya que no habían sido consultados para preparar el Congreso. Claro está que era un determinado sector —el de algunos profesionales— el convocante, con sus propios problemas internos y en una precaria situación de permisividad oficial, por lo que cualquier color podía hacer naufragar las intenciones de celebrar el Congreso. Sin embargo, para muchos está claro que este riesgo debería haberse corrido, pero no fue así; y si a esto se añade que las fechas elegidas eran poco afortunadas, que la precipitación y la improvisación fueron otra de las constantes, y que la difusión dada al Congreso —tanto por los organizadores como por los medios de comunicación— no fue la adecuada, se explica que los resultados en cuanto a asistencia e incidencia en la vida ciudadana hayan sido tan pobres y que la presencia auténticamente regional fuera inexistente al quedar reducida a dos hechos simbólicos: el viaje de los escasos congresistas a Alcañiz y Loarre.

Teniendo en cuenta que en Aragón no sobran oportunidades de reunirse para discutir y buscar soluciones democráticamente a nuestros graves problemas, es lamentable que se haya perdido una oportunidad al celebrarse este Congreso con más pena que gloria. Y aunque todos seamos un poco responsables —por acción o por omisión— está claro que esta responsabilidad se reparte desigualmente y alcanza con mucha mayor intensidad a algunos (o alguno) que a otros y que al menos para futuras ocasiones se deben sacar conclusiones de una experiencia de la que, si se descuentan algunas de las ponencias que recoge el dossier Aragón y la difusión dada a las conclusiones, más valdría olvidarse.

Pero como el olvido no soluciona nada, merece la pena intentar que todas las fuerzas democráticas puedan reunirse para discutir los problemas de Aragón sin protagonismos ni reticencias. Sólo así se podrá llevar a cabo realmente un Congreso en cuya denominación esté el nombre de Aragón.

OPINION:

una enorme decepción

El llamado I Congreso de Estudi[illegible]gonesses, ha resultado para nosotros enorme[illegible]s decepcionante. Por los escasísimos part[illegible]tes, las mediocres aportaciones que en g[illegible] se han presentado, las incoherentes conc[illegible]nes que ha ofrecido. El ambiente de general [illegible]erés en el que ha tenido lugar, es un síntoma [illegible] de que este «congreso» poco tenía que ver [illegible] gentes de esta tierra, cuya respuesta a [illegible] de este tipo ha venido siendo muy otra e[illegible] últimos años.

Y es que el «congreso» ha sido [illegible]to de su propia organización, de cómo se [illegible]do a él. A este respecto, señalamos un ra[illegible]desprecio en la práctica de sus organizadore[illegible] cuanto de organización de la vida cultura[illegible]o consolidándose en Aragón: centros cultur[illegible]clubs, núcleos de la vida social de los bi[illegible] de los pueblos, fuerzas sociales y polít[illegible]etc., todo lo que hoy mantiene la actividad c[illegible] de la región, no ha sido tenido en cuenta [illegible] hora de preparar un congreso que preten[illegible]r de estudios y de Aragón. Lo más dign[illegible] lo más enraizado en la sociedad aragones[illegible] podido hacerse oir en el «congreso».

No se trataba de una cuestión d[illegible]os, sino de métodos. La llamada a acudir [illegible] decidido ya en sus detalles más mínimos [illegible] que la discusión de nadie pudiera servir [illegible]riquecer la idea misma que se quería lleva[illegible]nte, no podía menos que chocar con la vo[illegible]emocrática de la mayoría en Aragón, que [illegible]uerte e[illegible] lo suficientemente honda como para [illegible] se niegue a unos métodos —de sobra [illegible]s— que degradan a la colectividad.

Pensamos que el nexo entre democracia y cultura es tal que sin la una, la otra queda ahogada. Que a estas alturas, después de tantos años de esfuerzos por conseguir una actividad acorde con los intereses y necesidades de los hombres y mujeres de esta región (esfuerzos que han dado frutos incuestionables) se pretenda prescindir de la experiencia acumulada, partir de cero o casi, nos parece no sólo un error histórico grave, sino un posible (no deseado) atentado contra el desarrollo de un proceso masivamente impulsado cara a hacer del estudio, de la cultura y el arte un instrumento superior de una mejor organización de la vida civil.

Por lo pronto, esta actitud ha dado como resultado un «congreso» reducido física e intelectualmente, aislado, de escasa operatividad. Cuando bien podría haber constituido, y todos los deseábamos así, una ocasión de las más importantes para dar un paso en firme en la consolidación de una conciencia regional que necesitamos articular mucho más. Un «congreso» convocado desde las Instancias del poder actual no hubiera tenido menor incidencia en la vida de nuestra región.

Este peligro, que se veía venir, que se planteó en no pocas ocasiones, se hubiera podido superar cambiando a tiempo el rumbo y decidiéndose por un método que propiciara la participación haciendo de la actividad colectiva el más seguro sostén de la investigación y del análisis de la realidad aragonesa. Desespera ver cómo no se ha sabido aprovechar recursos humanos que están ahí, que son resultado de años de lucha. Sinceramente, no creemos que nos podamos permitir el lujo de ese despilfarro.

Se ha dicho que las ausencias en el congreso dejarían ver claramente qué clases sociales se interesan verdaderamente hoy por los problemas de nuestra región. Muy al contrario, nosotros pensamos que lo que se ha demostrado es la imposibilidad para esas clases sociales de hacer oír su voz en un «congreso» de tales características. La clase obrera y campesina y las fuerzas de la cultura en Aragón han evidenciado hace tiempo su decidida defensa de los bienes de la región contra sus enemigos de fuera y de dentro. Y no han estado representadas como hubiera sido preciso.

Nada tenemos contra cualquier iniciativa, parta de donde parta, para reunirse, estudiar y ofrecer su trabajo al resto de la sociedad. Pero arrogarse la representación del pueblo aragonés en esta empresa resulta ridículo a todas luces, máxime cuando algunos de los que se la arrogan apenas si pueden ostentar la de su propia corporación, que debe empezar por la defensa directa de sus propios intereses. Puede sentir con razón el pueblo aragonés que se le hace burla con este oportunismo gratuito de quienes cabe esperar, sin duda, una actitud mucho más consecuentemente comprometida con él y con su lucha.

Porque, además, este «congreso de lo general» nada ha aclarado sobre el marco en el que la problemática de nuestra región se ha desarrollado en estos últimos cuarenta oscuros años. Marco político que explica en gran medida la fuerza con que otras influencias han podido conseguir la pobreza y la incultura contra las que Aragón hoy se alza. En la libertad, el pueblo aragonés hubiera tenido armas del calibre necesario para enfrentar a tanto ataque como ha sufrido. Y sólo la libertad, la democracia, potenciará las fuerzas que, pese a todo, Aragón aúna ya. El «congreso» ha escamoteado esta cuestión capital y, pese al esfuerzo de algunos participantes, no ha pasado ni por asomo las fronteras del reformismo en boga.

Por todo lo dicho, creemos absolutamente necesaria la preparación minuciosa de un verdadero Congreso de todas las fuerzas sociales, políticas y culturales que hoy representan la alternativa histórica a los problemas de Aragón, en el que se acoja a cuantos pueden aportar su saber y su experiencia en el estudio de las raíces de ellos y en su superación práctica. Congreso cuyo método de organización sea acorde con una profunda convicción democrática que, pensamos, sólo se muestra en la ruptura radical con el estado de cosas existente.

FIRMAN:
—Ocho miembros de la Intercomisión de Ramas de Comisiones Obreras de Zaragoza.
—Cineclub Saracosta
—Teatro de la Ribera
—Equipo Alcrudo Editor
—La Bullonera
—Tomás Bosque
—Joaquín Carbonell
—José Antonio Labordeta
—Ana Martín
—Leandro Martínez
—Manuel Roncero

LA DENUNCIA DE UTEBO

"Utebo, un pueblo de la Ribera del Ebro, a 8 kilómetros de Zaragoza. Un pueblo con un futuro comprometido y con un presente problemático. Un pueblo campesino y a la vez industrial, donde estas dos fuentes de vida caminan juntas y se complementan.

Pero hay algo más que todo esto. Ocurre que el precio que este pueblo trabajador e industrioso tiene que pagar para su desarrollo ha sido muy alto. Ha pagado con las vidas y la sangre de sus habitantes. Ha pagado con horas de pánico, angustia y terror, y este es un precio muy alto, demasiado caro.

Tenemos un futuro donde la única perspectiva que se adivina es la de huir de esta tierra que potencialmente es un volcán en llamas o un polvorín a punto de estallar en cualquier momento. La instalación de la factoría de la CAMPSA, la proximidad de la Base americana, industrias contaminantes como El Aguila, la autopista cortando cruelmente la fértil huerta, la línea de tendido eléctrico de alto voltaje que discurre paralela a la autopista, la cercanía del gigante campo de maniobras de San Gregorio, la contaminación de las aguas de consumo y... el Butano. Butano, S. A., empresa paraestatal y dependiente del INI, considerada como altamente peligrosa. (...)"

Así describen la situación de Utebo los jóvenes de Alagón, Casetas, Pedrola, Pinseque, Torres de Berrellén, Utebo y Luna, en un comunicado de su asamblea pro-coordinadora de jóvenes de la Ribera, fechado dos días después de la trágica explosión en la planta de Butano que, en el momento de cerrar esta edición, ha costado ya nueve vidas. Y su denuncia es exacta: Utebo está brutalmente amenazado por una industria implantada en su área contra la voluntad de sus vecinos; una industria que atenta contra el desarrollo de todo un pueblo, al que tan sólo es capaz de ofrecer miedo y muertes.

¿Quién decide contra Utebo? ¿Quién fuerza concesiones de licencias de instalación de factorías; quién elige un pueblo, casi un barrio de Zaragoza, para almacén; quién y con qué poder condena a toda una zona de la Ribera a una horrible agonía? ¿Qué criterio guía una tal "industrialización" del campo, que cierra las puertas al desarrollo normal y deseable de una zona de huerta, si no espléndida, sí prometedora?

Sea quien y como sea, nada ha contado la opinión de un Ayuntamiento defensor de sus vecinos, cuya voluntad ha sido contravenida hasta el límite, aunque sea por sentencias del Tribunal Supremo... de Madrid. La indefensión de las gentes de Utebo entre todo lo que se les ha venido encima en estos últimos años ha sido, en la práctica, absoluta. Sólo les ha sido concedido el derecho al miedo, y lo han apurado hasta qué punto.

Y sucedió lo que tenía que suceder; que bien podía haber sido una catástrofe mucho más grande: la Ribera y Zaragoza se han visto amenazadas.

Ahora se piden responsabilidades, se exige una investigación a fondo sobre las causas del suceso, se reclama de la justicia social la atención a los damnificados. Esperamos que no pase como en el caso de Tapicerías Bonafonte (hace bien poco rememorado), pues suenan a burla las promesas —las promesas de siempre— cuando quedan en nada.

Pero hay más. Quedan otras industrias peligrosas en Utebo mismo, en Zaragoza. Y quieren traernos algunas más peligrosas aún. ¿Qué pasaría si también esas producen víctimas? ¿Quién se hará responsable? ¿Y para que servirá su gesto entonces? Es ahora cuando hay que actuar como responsables de la vida, y no esperar a serlo de la muerte, mañana.

Utebo ha denunciado todo un orden de cosas que hace posibles tragedias como la suya. No han fallado solamente las medidas de segurdiad concretas de Butano. Muchas otras deberían haberlas precedido, aislando un peligro acechante siempre. Medidas de seguridad que no son palancas ni tuercas, sino organismos civiles de decisión cuyos resortes íntimos, arraigados en la vida misma de los gobernados, estarían permanentemente tensos en su defensa.

La irracionalidad que aviva el actual desarrollo de nuestra región, de nuestra ciudad, puede abortarlo irreparablemente. Lo que ha fallado, lo que hace tiempo está fallando, es un sistema de producción que lo enfrenta con los hombres que lo sustentan. Sólo una vez superada esta contradicción fatal se podrá hablar, sin engaño, de accidentes.

Hoy, cuando la clase obrera y las capas populares están desplegando abiertamente su actitud solidaria (como en Chalamera, como en Las Fuentes, como ahora en Utebo...) en consonancia con su lucha constante por unas condiciones de trabajo humanamente aceptables (y en esto radica la honestidad y la generosidad de su apoyo moral a cuantos sufren desgracia) muestran dónde está la fuerza histórica capaz de asegurarnos un futuro libre de amenazas. Ellas no temen la responsabilidad de la gestión social. La toman ya y nos convocan a ejercerla. Para defender nuestras vidas.

J. D. E.

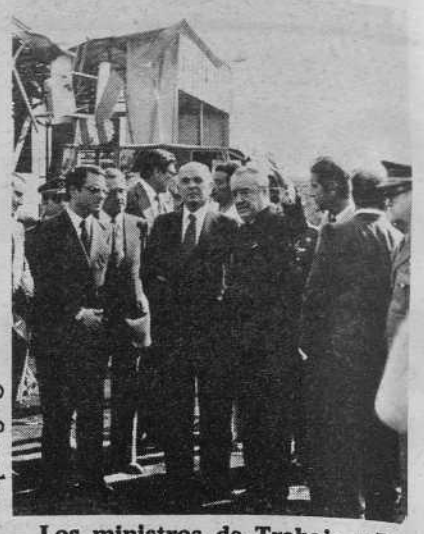

G. Sancho

Los ministros de Trabajo y Relaciones Sindicales escuchan a Luis Valero Bermejo, vicepresidente de la Federación de Excombatientes, presidente de Butano S. A. (empresa del I.N.I) Del bunker a las finanzas. Butano nunca tuvo problemas para ampliar su planta de Utebo.

G. Sancho

Utebo: La solidaridad de la clase obrera. Pocas veces dos ministros del régimen se habrán enfrentado a un abucheo semejante.

GANA LA DEMOCRACIA

(Viene de la pág. 7)

tiempo que no va a impedir que avance el proceso de libertad de opción política que reclaman los cristianos y que es otro de los signos más claros de este tiempo. Tampoco evitará que un número cada vez mayor de ellos, practicando y entendiendo sus creencias en un sentido profético, se identifiquen con opciones de progreso, con los intereses del pueblo y coincidan en ese proceso con los comunistas.

Los americanos van a pagar muy cara su brutal ingerencia en las elecciones de Italia. No han asimilado suficientemente su derrota en Vietnam y quieren seguir imponiendo su voluntad al viejo estilo, al margen de la realidad y de los tiempos que corren. No se dan cuenta de que si algo está arraigado en los pueblos de Europa es el sentimiento de independencia, de ser dueños de sus propios destinos. Es evidente que los pueblos de Europa no están dispuestos a dejarse someter al «diktat» de ninguna potencia extranjera. Más de doce millones y medio de votos a los comunistas italianos indican por dónde va a ir la respuesta a la intromisión americana. Vivir de espaldas a la realidad ha sido siempre muy malo en política. Pero hacerlo en los momentos de grandes mutaciones, en situaciones de encrucijada como la que atraviesa Europa, no puede por menos que resultarles nefasto.

Vicente CAZCARRA

SIGLO XXI DE ESPAÑA EDITORES, S. A.

M. Tuñón de Lara
La Segunda República (2 vols.)

G. M. Scanlon
La polémica feminista en la España contemporánea (1868-1974)

P. Bourdieu, J. C. Chamboredon y J. C. Passeron
El oficio del sociólogo. Presupuestos epistemológicos

N. Laurin-Frenette
Las teorías funcionalistas de las clases sociales. Sociología e ideología burguesa

HISTORIA UNIVERSAL SIGLO XXI
Vol. 27. La época de la burguesía

CALLE PLAZA, 5 (CANILLAS) - MADRID - 33
TELEFONOS 759 48 09 - 759 49 18 - 759 45 57
ESCORNALBOU, 12 - TEL. 235 22 08 - BARCELONA-13

ARMERIA AGUIRREGOMOZCORTA

LA MAS ANTIGUA DE ZARAGOZA
Fundada en 1903

Os esperamos en nuestra nueva tienda de

Avda. San José, 167 - 169
(JUNTO A CINE RIALTO)

OBJETOS DE CAZA Y PESCA
TALLER DE REPARACIONES

comisiones obreras

asamblea cara al futuro

EL creciente protagonismo que está teniendo la clase obrera en la lucha por la democracia en nuestro país resulta evidente. También en Aragón los trabajadores son los principales protagonistas de este proceso. Los últimas luchas del Metal y la Construcción, los paros, huelgas y movimientos reivindicativos mantenidos desde entonces en numerosas empresas —aunque responden a la necesidad de conseguir mejores condiciones de trabajo y unos salarios que permitan afrontar la incesante subida de los precios— han servido, cuando menos, para poner de manifiesto la imposibilidad de afrontar estos problemas concretos desde las actuales estructuras sindicales y políticas. Por eso, en todas las tablas reivindicativas aparecía la petición de amnistía, de libertades políticas plenas y del sindicato obrero. Y no como algo añadido a la fuerza, sino como expresión de la forma en que la clase obrera entiende que van a poder empezar a solucionarse sus problemas. Dentro de todo este proceso no cabe duda que, en Aragón, el principal protagonismo ha correspondido a Comisiones Obreras, que es sin lugar a dudas la organización mayoritaria de los trabajadores. Pero la constatación de su propia fuerza no podía eximir a sus miembros de la necesidad de fortalecer el movimiento de Comisiones y adaptarlo a las nuevas circunstancias de la región y el país. En esta línea estuvo la Asamblea que las Comisiones Obreras de Zaragoza celebraron el pasado 17 de junio.

Más de un millar de trabajadores se reunieron el día del Corpus en una vaguada de los pinares de Torrero. Era la primera vez desde 1972, en que escasamente sesenta personas celebraron la primera asamblea de CC.OO. En 1974 se había convocado otra reunión, a la que concurrieron alrededor de 200 militantes, pero el temor a la intervención policial frustró entonces la asamblea. Esta vez los asistentes no observaron otra presencia uniformada que la de un guardabosques que pasó casualmente por el lugar de la reunión. Cuatro horas duraron los debates, a los que asistieron como invitados representantes de U.S.O. La C.N.T. y la U.G.T., también habían sido vonvocadas, pero la primera declinó desde el principio la invitación y la segunda no acudió, aunque pocos días después hizo público un comunicado apoyando la Asamblea de Comisiones.

LAS C.O.A. SE INTEGRAN

Por primera vez también, asistieron a la asamblea miembros de las Comisiones Obreras Autonomas, que hasta ahora habían actuado al margen de CC.OO., pero que tras debatir el asunto en varias asambleas y a pesar de las reticenicas que subsisten en algunos sectores, una amplia mayoría de este movimiento —fundamentalmente las personas proximas al grupo Larga Marcha hacia la Revolución Socialista y los independientes— se decidió por unirse al movimiento mayoritario de Comisiones. Esta integración, unida a la que hace unos meses protagonizaron las antiguas CC.OO. de Zaragoza y la «Inter», configura ya un único movimiento de Comisiones en Aragón, en el que la existencia de diversas tendencias políticas no dificulta la unidad en los planteamientos sindicales y en la acción concreta. En esta primera asamblea conjunta, los antiguos miembros de las C.O.A., intervinieron activamente en varias ocasiones e incluso presentaron candidatos a la hora de elegir representantes para la Intercomisión de Ramas.

POR LAS LIBERTADES POLITICAS

En la Asamblea se debatieron dos ponencias, «La clase obrera y la situación política» y «Organización de Comisiones Obreras». En la primera se puso de manifiesto cómo la lucha reivindicativa de tipo económico debe ir unida a la que se encamina a conquistar las libertades políticas y el sindicato obrero. «Ellos (el Gobierno, los patronos y los verticalistas) hablan de una libertad y una democracia falsas —señalaba el texto aprobado— nosotros hace mucho tiempo que estamos luchando por una libertad sin topes y por una democracia sin plazos. Ellos hablan de reformar y perfeccionar el régimen porque desean continuar con él; nosotros estamos por la ruptura democrática, por acabar con el fascismo, por instaurar en España una democracia sin exclusivas. Ninguna fuerza política o sindical puede quedarse en la cuneta y menos las CC.OO.». Más adelante la Asamblea manifestó su identificación con Coordinación Democrática y la alternativa que este organismo propone.

El tema regional ocupó buena parte de la discusión, expresándose la necesidad de avivar la conciencia regionalista de la clase obrera aragonesa y pronunciándose la Asamblea por la consecución de un Estatuto de Autonomía para Aragón.

A Aragón le han correspondido 25.000 bonos

POR LA UNIDAD

Evidentemente la reforma sindical propuesta desde el Gobierno fue duramente criticada y denunciado su propósito de dividir al movimiento obrero. La necesidad de la unidad del mismo quedó bien patente en el texto de esta ponencia: «Las CC.OO. de Aragón nos comprometemos ante todos nuestros compañeros trabajadores a luchar sin descanso por la unidad sindical, a poner todo lo que esté en nuestras manos para hacer realidad la Central Sindical Unitaria que necesitamos. Esta Central Sindical Unitaria no la podemos hacer ni la U.G.T., ni la U.S.O., ni las CC.OO. Esta gran tarea corresponde tan sólo a los millones de trabajadores que la han hecho posible. Por eso las CC.OO. proponemos, para el momento que en España haya libertad, la elección de delegados obreros en las fábricas, provincias, regiones y nacionalidades para que formen el Congreso Sindical Constituyente, previo un período constituyente». En este sentido se explicó en la Asamblea la formación del Comité Unitario del Metal y del que se está ultimando en la Construcción. El primero de los cuales, por cierto, se ha presentado ya a la práctica totalidad de las agrupaciones sindicales del Metal.

Zamora, Martín, Marco, Torguet, Barón, Martínez (Antonio), Bozal y Pe; ocho de los nueve representantes elegidos en la Asamblea

Esta ponencia estudiaba también la conveniencia de incorporar al movimiento de CC.OO. a los trabajadores de los servicios, funcionarios y profesionales, entendiendo a Comisiones como la organización de todos los asalariados. En este sentido cabe destacar la presencia, en la Asamblea de Torrero, de un grupo de técnicos y otro de maestros, lo que supone un cambio en la mentalidad cerradamente obrerista que CC.OO. había mantenido hasta ahora en Aragón.

SALIR A LA LUZ

La segunda parte de la Asamblea estuvo dedicada a estudiar los aspectos y criterios organizativos de CC.OO., en la perspectiva de que la ruptura política y sindical plantea a Comisiones la necesidad urgente de prepararse como organización, a la vez que ensancha lo que hasta ahora se ha denominado movimiento de CC.OO. La salida a la luz de la organización y sus componentes, de forma que el mayor número posible de trabajadores la conozcan y puedan participar en la elección de las comisiones de empresa, huyendo del grupo cerrado, superclandestino. A un segundo nivel se establecen las coordinadoras de ramas, formadas por los representantes elegidos en las empresas, más aquellos otros «que por diversos motivos no lo hayan sido, pero que el conjunto de los trabajadores de la rama elegirían para un puesto similar en el caso de existir libertades».

Finalmente la Intercomisión de Ramas, que asegura la coordinación de todas éstas, garantiza una dirección provincial permanente y relaciona a Zaragoza con la Coordinadora General y el Secretariado, así como con las CC.OO. de Huesca y Teruel, con las restantes corrientes sindicales, etc., que estará formada por unos 25 miembros, entre ellos nueve elegidos directamente por la Asamblea. La candidatura propuesta por la antigua «Inter» obtuvo la mayoría de los votos, resultando elegidos Lorenzo Barón (despedido del Metal), Joaquín Bozal (del Metal), Lucía Marco (del Textil), Ernesto Martín (del Metal), Antonio Martínez (despedido del Metal), Luis Martínez (de Sanidad), Angel Pe Pérez (de la Construcción), Floreal Torquet (de la Construcción) y Miguel Angel Zamora (instalador).

En la Asamblea se pusieron a la venta los primeros bonos de los 25.000 que han correspondido a Aragón, del total de un millón que ha emitido Comisiones Obreras y que se están distribuyendo con bastante rapidez, pues algunas empresas han solicitado un gran número de los mismos; 1.000 en el caso de Tusa y Caf.

TAMBIEN LA U.S.O.

Pocos dían antes de que tuviese lugar la Asamblea de Comisiones, celebró también la suya la Unión Sindical Obrera (U.S.O.) de Zaragoza, a la que asistieron delegados de las federaciones del Metal, Transporte, Sanidad, Banca, Construcción, Enseñanza, Textil, Alimentación y representantes de los barrios de Torrero, La Paz, Las Fuentes, Delicias, Oliver, Picarral y Valdefierro. Estuvieron también el secretario general de la U.S.O. José María Zufiaur, y Mariano Espúñez, aragonés, miembro del Comité Ejecutivo. En la asamblea se estudió la situación del movimiento obrero en Zaragoza y más concretamente las luchas que en aquellos días se desarrollaban en las factorías de Tusa, así como el aumento del coste de la vida, la inflación, el paro, la reforma sindical lanzada desde el Gobierno y la propuesta de unidad de acción de la U.S.O.

UNA REGION CON SU REVISTA
ASTURIAS SEMANAL
Suscripción anual: ... ... 1.620 Ptas.
semestral: ... ... 810 »
Santa Susana, 4-6, Aptdo. Correos 542 OVIEDO

CURSILLOS DE VERANO PARA ASIGNATURAS PENDIENTES DE E.G.B. y B.U.P.
Secretariado para señoritas GRADUADO ESCOLAR
Academia FRAILE
preparación para ingreso en banca y cajas de ahorro
Requeté Navarro, 10
Teléfono 33 94 18
ZARAGOZA

Bibliografia Aragonesa

EQUIPO ANDALAN

LITERATURA ARAGONESA, EN ARAGONES

«GARBA Y AUGUA». Eduardo Chesús Vicente de Vera. Editorial Litho Arte. Zaragoza 1976.

La escasa literatura producida en aragonés desde el año 1971 hacia aquí, tiene su apoyatura en la poesía que intenta cumplir el mismo desempeño que ha tenido en otras culturas peninsulares: malear la lengua, enriquecerla y sobre todo vivificarla como medio de expresión. Y esto, poco a poco, se está logrando y lo que es más importante es que se empieza a apuntar una línea de mayor funcionalidad —Garba y Augua es el ejemplo— de esta literatura para quien habla o puede entender el aragonés: adecuar la lengua al medio en el que está y sirviendo la lengua de portavoz de los problemas montañeses, y aragoneses en general, se dignifica por su validez.

La temática del libro confiere un protagonismo rotundo al campesino aragonés y su entorno («Fillos d'a tierra ixuta/y d'a garba'mortada,/fillos d'o pan y as ugas,/bordes de l'augua») con quien el autor se muestra solidario («Teruel» «Benir con yo t'apedecar/as fambres») que ve explotado, arruinado («No ye l'augua, ye lo planto» «Os bendemadors») y necesitado de la palabra («Tó ye de tu»). Abundan en el libro las descripciones territoriales del país («T'a mia tierra», «Paisache», etc.), la alusión a situaciones y lugares conocidos (Utrillas, Chalamera, Monegros...), la constatación de un clamor popular («Ascuitáz»); las incursiones al tema amoroso tienen un acusado sabor rural y de queja («Ta imene de tu», «Izen Marieta») y los poemas de corte más «intimista» no rompen el tono «social» («Tardada d'agüerro», «A istas oras»); una esperanzadora visión de la lengua («A mia boz») y el papel que otorga a los poetas aragoneses («Que siga d'aire/que siga d'augua la canta,/que siga de fuego/d'aladros/y brazos» «Poetas d'Aragón:/Dar brazos y mans, dar luita,/dar armas/qu'apedequen a marcha») estaría entre lo más destacable.

El libro es sencillo, y la forma de los versos así como la acertada repetición de algunos aspectos, consiguen imponer un lenguaje fácil. El léxico, casi totalmente rural, previene de empleos elitistas de los que Eduardo, conscientemente, se aleja. En el prólogo hay un comentario sobre el papel de los «eruditos» en relación con el aragonés, que no tiene desperdicio. Concluyendo, «Garba y Augua» es un libro absolutamente recomendable e imprescindible para entender hacia dónde quiere ir la literatura aragonesa en aragonés, ahora mismo.

COMPLETO CATALOGO

J. F. ESTEBAN LORENTE, **Museo Colegial de Daroca**, M.E.C., Madrid, 1975, 116 pp., 76 láms.

Daroca, para mí —jugarretas del psiquismo— es, irremediablemente, la Asunción de Francisco Franco. Cuando Francisco Abbad nos enseñaba a los entonces estudiantes —hace ya quince años— la Iglesia Colegial, al llegar frente al retablo mayor, con evidente sarcasmo pero sin perder ni un ápice de la adustez defensiva que lo caracterizaba, decía, señalando con un dedo indiscreto, torciendo la cabeza y sin mirar a una gran estatua de la Virgen:

—«Y aquí la Asunción a los cielos, de Francisco Franco».

Era, naturalmente, un escultor zaragozano de finales del XVII.

Años más tarde —en compañía de A. Beltrán, esta vez, y todavía estudiando la carrera— tenía acceso con otros compañeros y bajo la molesta vigilancia del arcipreste, don Marcos, al Museo Colegial, que se había fotografiado más o menos enteramente por aquel entonces. Ya para siempre quedé enamorado de un maravilloso San Huberto, de Jaime Huguet, pieza magistral del catalán que vale por sí sola toda una colección.

Desde entonces hasta hoy la visita a ese espléndido Museo —por el contenido, que no por el continente— era cosa de expertos y locos eruditos. Ahora, Juan Francisco Esteban, discípulo de Abbad y único continuador, que sepamos, de su **expertise** orfebrística, publica este excelente trabajo del que no entraremos en detalles. Está bien hecho, seriamente hecho. Claro que resulta que san Huberto, mi admirado, es San Sebastián; y que no es de Huguet —o, al menos, no de modo indiscutible— sino a lo mejor de Arnaut de Castellnou, como ya dijo Torralba en su día.

El capítulo de orfebrería revela la verdadera especialidad de J. F. ESTEBAN y el de «Ornamentos Sagrados» —casullas y dalmáticas, sobre todo— resulta novedad en este género de estudios.

En fin: que ya tiene el museo darocense su Catálogo, muy completo por más que el pudor de su

autor le lleve a decir lo contrario. Y como corremos el riesgo de que la cosa pase desapercibida, vaya este aviso a cuantos lectores piensen que el turismo cultural puede ser un medio para redimir a poblaciones entrañables, como Daroca, del sino injusto y trágico a que las ha abocado el desarrollo centralista.

G. FATAS

SOBRE LA COMUNIDAD GENERAL DE ARAGON

"CUADERNOS DE ARAGON", núm. 7. Institución "Fernando el Católico", Zaragoza, 1975, 144 pp.

Quien quiera conocer la doctrina "oficial", acerca de la Comunidad General de Aragón, tiene recogidos aquí los textos de las ponencias que en sus Primeras Jornadas presentaron los tres presidentes de Diputación, las "Conclusiones" generales y la charla de clausura pronunciada por S. Foncillas —que es el más retórico de los cinco textos—. No se dicen maravillas, ni nada que no se supiera ya. Pero tampoco se disparata.

En la segunda parte de este número de los "Cuadernos" colaboran A. Higueras, F. Torralba, J. Fuertes y G. de Albareda. Los dos profesores universitarios tratan temas referidos a la región (Higueras, como geógrafo; Torralba, como perito en arte contemporáneo acerca del cual da datos de interés, referidos sobre todo a Zaragoza). Fuertes intenta demostrar que Daroca y su comarca aún pueden hacer algo para industrializarse. Y G. de Albareda (que debe ser un seudónimo) presenta en dos o tres páginas "literarias" una bonita serie de láminas de Sos del Rey Católico, de excelentes fotógrafos zaragozanos todas ellas.

G. F.

16 historia

la historia que hará historia

N.º 1 1.ª edición de 100.000 ejemplares, agotada en la primera semana. 2.ª edición de 50.000 ejemplares.

N.º 2 edición de 135.000 ejemplares.

• Próximamente a la venta el número 3, en el que se publican, entre otros, los siguientes temas:

— Azaña inédito. «El problema español» (La conferencia perdida de Alcalá de Henares), presentación de JUAN MARICHAL.
— Franco frente a Primo de Rivera, por JAVIER TUSELL
— El miedo al mono o la cuestión universitaria de 1875, por JULIO CARO BAROJA.
— Andalucía; Estatuto frustrado, por JUAN ANTONIO LACOMBA.
— Informe: las Olimpíadas, por LUIS GIL, FRANCISCO CAMACHO, CONRADO DURANTEZ, I. R. ALFAGEME y ANTONIO VALENCIA.
— Náser en el banquillo, por PEDRO MARTINEZ MONTAVEZ.
— Memorias, por RODOLFO LLOPIS

148 páginas, ampliamente ilustradas, con una historia viva, rigurosa y ágil

16 historia

UN NUEVO SOCIALISMO

la constitución de la federación de partidos socialistas

A. Lorén

Los días 19 y 20 de junio, han tenido lugar en Madrid las Jornadas Constituyentes de la Federación de Partidos Socialistas (F. P. S.). Los temas fundamentales que se trataron fueron, la aprobación de los estatutos que han de regir la Federación, la unidad de los socialistas, y la alternativa democrática. Tras la celebración de estas jornadas el panorama plural, que no confuso, del Socialismo en la situación política postfranquista, queda decantado en tres grandes formaciones como son el P. S. O. E., con su legitimidad histórica, el P. S. P., con la renovación de planteamientos que la persona de Tierno y la actualización de otros sectores han supuesto, y la F. P. S., como estructura aglutinante de las opciones socialistas diferenciadas de las regiones y nacionalidades del Estado Español.

Es claro que las tres formaciones socialistas, cuya diversidad de planteamientos es en algunos aspectos muy profunda y en ningún modo anecdótica o proveniente de personalismos, tienen una legitimidad evidente en el momento político actual. Por cualquier parte resulta un infantilismo político negar realidad y legitimación a alguna de las distintas opciones socialistas. En el caso que nos ocupa, el de la Federación de Partidos Socialistas, las Jornadas Constituyentes significaron el refrendo de un largo período de trabajos desde la base de las distintas áreas geográficas, regionales y nacionales del Estado, y la definición clara y terminante de un espacio político propio y diferenciado. No es tanto problema la proliferación de grupos y proyectos políticos, cuanto el de la coherencia real entre los diversos espacios políticos y las organizaciones que los representan. A partir de ahí se puede comenzar a trabajar por la unidad.

Más importante que describir el ambiente de fervor socialista, la visceral exhibición de las distintas señas de identidad, el carácter de bautizo político y de entusiasmo colectivo que señala a estos actos, parece el análisis del contenido político real de los mismos, desde el punto de vista de las posibilidades y problemas que la unidad, no sólo de los socialistas, sino de todas las fuerzas populares de izquierda (formaciones socialistas y las diversas formaciones comunistas), plantea y planteará en los tiempos próximos.

UNA FEDERACION DE PARTIDOS

La presentación de las Jornadas corrió a cargo de José Miguel Martínez, de Convergencia Socialista de Madrid, desde el centro de la amplia mesa que convocaba al Consejo Federal compuesto por las Convergencias Socialistas de Andalucía (Rojas Marcos), Aragón (Emilio Gastón), de Catalunya (Raventós), Partido Socialista del País Valenciá (Joan Garcés), Euzko Sozialistak, Partido Autonomista de Canarias (Bermejo), Socialista Galego (Beiras), Socialista de les Illes (Tarabini), Reconstrucción Socialista de Asturias y Reconstrucción Socialista de Murcia. Así la F.P.S. se constituye sobre la base de la autonomía y soberanía de cada uno de sus miembros, de modo que no es un conjunto de organizaciones que se unen, sino una Federación de Partidos, articulada y unitaria. El modelo a través del cual ha surgido la estructura de organización de la Federación en los muchos meses de gestación es indicativo fundamental de su contenido político que se entiende debe desarrollarse de abajo arriba, desde las bases de militantes, grupos y frentes, y en otro nivel desde las bases regionales y nacionales. Este planteamiento previo parece que será condicionante en los procesos unitarios con otras formaciones políticas.

Joan Raventós abordó la ponencia sobre nacionalidades y regiones que arrancó claramente de la contradicción «entre el carácter unitario del Estado y la realidad plurinacional de nuestros pueblos». Las reivindicaciones nacionales tienen un carácter democrático y se concretan en el derecho a la autodeterminación. A continuación Rojas Marcos, en nombre de las regiones, insistió más en el concepto de poder regional fuerte con control sobre la riqueza y los recursos del espacio. La concepción del Estado en la F.P.S., al igual que la concepción del Partido, es federal de modo determinante.

Con respecto a la relación con otras formaciones socialistas, fue Joan Garcés el que mayor dureza aparente mostró, al afirmar que «el Socialismo histórico murió en el campo de batalla, y fue enterrado por la contrarrevolución». La disposición de los mil asistentes pareció coincidir con esta opinión cuando saludó en nombre del sector histórico del P.S.O.E. Burillo, con un parlamento nostálgico sentimental que despertó rumores y abucheos difícilmente callados por los gritos de unidad.

NO A LA LEY DE ASOCIACIONES

Tema fundamental era el análisis del momento político presente y de los planteamientos tácticos y estratégicos. Enrique Barón desarrolló la ponencia sobre «La alternativa democrática». La declaración de principios se caracterizó por su total falta de ambigüedad, juego que parece hoy estar de actualidad, manifestando la voluntad de llegar a la ruptura democrática. «Sólo las movilizaciones populares pueden llevar a la negociación de un marco democrático», se afirmó en el transcurso de la ponencia. Se denunció la exclusión de cualquier partido político, así como la pretensión del gobierno de imponer una reforma constitucional exclusivamente elaborada por las instituciones de la Dictadura. Se dio un no rotundo a la Ley de Asociaciones y la asamblea gritó repetidas veces «fuera represión, partidos sin exclusión». Incluso en un momento llegó a cuajar el conocido slogan «disolución de cuerpos represivos».

Emilio Gastón leyó la difícil ponencia sobre la Unidad de los socialistas. Para el tratamiento de los problemas ya apuntados y sugeridos anteriormente se propone la creación de Comités Permanentes para la unidad socialista, tanto al nivel estatal como al de las nacionalidades y regiones. Estos procesos exigen partir de los núcleos reales de socialistas, que deben laborar por su acuerdo y homogeneización política.

LOS SALUDOS DE LOS DEMAS

El segundo día de las jornadas, ya bien cargado el ambiente, comenzaron los saludos de las delegaciones de todos los partidos y organizaciones presentes en el acto. Ruiz Jiménez señaló que «mientras hombres como Simón Sánchez Montero estén en la cárcel, los demás nos debemos sentir en libertad provisional», García Salve levantó entusiasmos, el puño, y la alarma en los delegados gubernativos que amenazaron con suspender el acto, actitud que quedó rebasada por el fervor y aplausos (los más largos) que provocaron los representantes del Movimiento Comunista y de la Liga Comunista Revolucionaria Eta VI Asamblea. Este último utilizó repetidamente el concepto de «Dictadura coronada». También intervinieron Nazario Aguado por el PTE, López Salinas por el P.C.E., Guedan por la ORT, Donato Fuejo (PSP), Puerta (PSOE), etcétera.

Los momentos más emotivos de las Jornadas se crearon en torno a Raventós y la representación catalana con aplausos interminables en apoyo de su proyecto de Partit Socialista de Catalunya, al corear el labordetiano Canto a la Libertad que precedió a la intervención de Emilio Gastón, y al finalizar las jornadas entonando puño en alto la Internacional. Por cierto que el significado del puño cerrado es unidad de la clase obrera y no amenaza de golpe o de agresión como piensan muchos sectores de ciudadanos.

García Trevijano dijo, y con eso ponemos punto final, que «hoy nuestro enemigo no es el reformismo, es el oportunismo».

C. FORCADELL

A. Lorén

Emilio Gastón: la unidad de los socialistas

Por esto se puede afirmar que si los modelos de convergencia desde la base y la estructura de Federación responden a una concepción propia del Socialismo y pueden plantear problemas en los procesos unitarios, también pueden provenir por el carácter rotundamente antirreformista, y la concepción radical de la ruptura democrática que se persigue. «La tentación de oportunismo ante la nueva Ley de Partidos Políticos, no alcanzará a esta Federación».

SUSCRIBASE A: cartelera TURIA
INFORMACION Y CRITICA SEMANAL DE
CINE, TEATRO, TV, MUSICA, etc.
Pida un ejemplar gratuito a
Teléfono 3330180 - Gregorio Mayans, 5, bajo - VALENCIA (5)

cine

EL FESTIVAL DEL BIMILENARIO

Hasta 1974 el cineclub Saracosta organizó durante ocho ediciones el Festival Internacional de Cine Amateur «Ciudad de Zaragoza»; las dos últimas ediciones, 1973 y 1974, fueron una sucesión de titubeos a la búsqueda de sentido para un festival caduco, inútil. Como consecuencia de las recomendaciones de los últimos —y sensatos— jurados, el cineclub Saracosta decidió acabar con la organización del Festival. Durante más de un año la desaparición del certamen no produjo ni un solo lamento; más bien, al contrario, permitió la búsqueda de nuevas opciones —sirva como ejemplo la semana de cine en pequeño formato...—.

Hoy, junio de 1976, la Comisión de Cultura del Excelentísimo Ayuntamiento decide resucitar el festival, coincidiendo con la semblanza histórica de Zaragoza sobre un pontón, pero contradiciendo las recomendaciones de los últimos jurados, despreciando las experiencias cinematográficas de los últimos años en la región, sin ningún tipo de consulta a entidades aragonesas y todo ello a un elevado coste económico. Pero, ya se sabe: el vulgo

ignaro —como un ilustre y docto zaragozano definió a sus conciudadanos— tampoco merece mayores miramientos de nuestros municipes y lo que al parecer importa es tener montado el festival del bimilenario.

Lo más curioso, pese a todo, es que la ignorancia municipal pretende enmascarar la esterilidad del festival con un disfraz de reforma, adecuándose a los tiempos que corren que se las pelan: el antiguo título de «Festival de Cine Amateur» se añade el término independiente, como si el auténtico cine independiente no buscase su difusión más productiva en circuitos populares, ligados a organizaciones de masas, lejos de festivales de lujo para ediles sin imaginación. Rizando el rizo de la inconsecuencia, la convocatoria se presenta como un replanteamiento del antiguo festival, como si en los últimos tiempos no hubiese quedado bastante claro que sólo se reforma lo que se desea ser conservado. El cine que debe hacer un pueblo que está luchando por sus libertades nada tiene que ver con las ridículas verbenas en que se convierten estos festivales, pasto de onanistas e ingenuos. Y es que la reforma llega hasta los lugares más inverosímiles, hasta los últimos rincones de los edificios que deben ser destruidos.

¿Cuáles fueron los resultados de un festival reformado-reformista?

a) La mayor parte de los miembros del Jurado, aquellos que habían sido llamados para dar lustre al festival o para participar desde dentro en la reforma, prefirieron romper con el festival: M. A. González, de «Cinema 2002», A. Lloréns, de «Cartelera Turia», A. Tomás, de la Federación de Cineclubs, Leandro Martínez, de «Radio Popular», M. Rotellar, de «Pueblo», y J. J. Vázquez de este su quincenal aragonés, no aceptaron formar parte del jurado, ya que creían que el acta del jurado del VIII Festival había dicho todo lo que tenía que decirse sobre la vacuidad, improductividad y ruina de este tipo de festivales y que todo ello podía aplicarse al pie de la letra a esta edición, más que nueva, resucitada.

b) Sólo el funcionario de Información y Turismo, en su noble tarea de defender y preservar la libertad de expresión de todo cineasta, un redactor cinematográfico de «El Noticiero» y un miembro de la organización quedaron encargados de repartir 70.000 ptas. y 22 premios entre las películas presentadas.

c) El día 19 la organización montó una reunión con todos los interesados en discutir sobre el futuro del Festival. La única alternativa sólida al festival fue presentada por el cineclub Saracosta, sobre las siguientes bases:

- No a este festival, tan poco productivo ideológicamente y tan alejado de los intereses de la región.
- No a cualquier tipo de festival cinematográfico que, sufragado por la ciudad, esté al servicio de la industria cinematográfica para la promoción de nuevos productos o la apertura de nuevos mercados.
- Organizar un conjunto de actividades que estén al servicio de los intereses del pueblo zaragozano; hasta que el Ayuntamiento no represente democráticamente estos intereses, es a las organizaciones de masas, auténticamente representativas, a quienes corresponde formular estos proyectos alternativos y gestionar su desarrollo.

Esquemáticamente, estas actividades podrían ser:

1. Impulsar un organismo independiente que coordine los trabajos cinematográficos en la región, en cualquiera de sus aspectos.
2. Promoción de la difusión cinematográfica con la compra de dos equipos proyectores de 16 mm. Adquisición de un equipo de filmación de 16 mm. al servicio de las organizaciones culturales de la ciudad.
3. Desarrollo de una serie de «semanas de cine» en que se expusiese lo fundamental de la problemática del cine y financiación de unos cursillos cinematográficos en escuelas y asociaciones.

En definitiva y tal como dice el refrán, contra reforma, coordinación activa.

JUAN J. VAZQUEZ

teatro

PIM-PAM-PUM PARA NIÑOS

El Teatro de la Ribera, después del duro golpe que supuso la prohibición de «Marta, Marta» para sus precarias condiciones de existencia, sigue adelante. «Gracias» a la prohibición y gracias a un acuerdo económico con la Institución Fernando el Católico, ha puesto en marcha un viejo proyecto: la realización de un espectáculo infantil, resultado en su totalidad del trabajo colectivo del grupo: su título, «Pim-pam-pum»; su estreno, un día de estos.

El teatro infantil no es un teatro «menor».

El teatro infantil no es un teatro para tontos.

El teatro infantil no es un rito de iniciación para formar espectadores adultos.

Es un teatro destinado a un tipo especial de público, que tiene que encarar los problemas propios de ese público y partiendo de sus propios módulos culturales. Esa es toda la diferencia.

El punto de partida del trabajo ha sido, pues, doble: por una parte, una selección de problemas infantiles, selección centrada en los modelos de «educación» autoritaria; por otra parte, una selección de elementos de la «cultura de masas» infantil (circo, televisión, tebeos...). Todo ello a través de la máxima potenciación del juego, vínculo de unión por excelencia entre el mundo infantil y el mundo del teatro.

«Pim-pam-pum» está pensado básicamente para ser representado al aire libre, en plazas o espacios similares, aunque es igualmente adaptable a locales cerrados, tengan o no escenario.

Para más información, dirigirse al Teatro de la Ribera, Maestro Estremiana, 7 y 9, Zaragoza, teléfs. 299711 y 276113.

música

LA COMISARIA EN LA PICOTA

Parece ser que algo se está empezando a mover entre los sufridos m ú s i c o s españoles. Hace algunos números informábamos de la huelga de músicos profesionales, y ahora volvemos al tema con un comunicado que se ha hecho público, referente a la labor de un alto cargo de la Comisaría Nacional de la Música.

El comunicado, que se refiere a la inoportunidad de un homenaje a don Antonio Iglesias, subcomisario nacional de la Música, lo recogemos de una nota de «Triunfo» del pasado 12 de junio. Se califica a don Antonio, en el comunicado, como representante de una política musical defraudante (que parece poco) y hace referencia al nulo interés por los problemas musicales de base, También se habla de la ineficacia de las fastuosas semanas, decenas, etc., de distintos tipos de música culta. También hay un pequeño recordatorio a bastantes músicos «progresivos» que van viviendo del cuento, prestándose a un «oportunista doble juego».

La nota la firman: Federación Democrática de Músicos, Junta Promotora de la Asociación Española de Compositores Sinfónicos (Madrid), Juventudes Musicales Españolas de Madrid, Laboratorio de Interpretación Musical, Grupo Zaj (Milán), Junta Promotora de la Asociación de Alumnos del Conservatorio de Madrid, Grupo Actum (Valencia), Compositores Catalanes Independientes, Seminario de Estudios de Música Antigua, Grupo de Trabajo de JJ. MM. de Madrid, Grupo Sonda, JJ. MM. Españolas de Barcelona, Conjunt Català, Grupo Phonos, Asociación Galega de Música.

Pocos músicos hay en España que no estén descontentos de la política de la Comisaría Nacional de la Música y ya va siendo hora de articular este descontento en propuestas concretas. En Aragón mismo el panorama no puede ser más desolador, empezando por el propio Conservatorio de Zaragoza (que cuenta con unos medios materiales que dan pena) y terminando por esas iniciativas, absolutamente increíbles y aleccionadoras, del montaje en Huesca de una Escuela de Música de la Coral Oscense que se sostiene por sí sola, sin apoyos de ningún tipo. Y para terminar, ¿podría decirnos la Comisaría, qué cantidad nos corresponde en Aragón de los presupuestos elaborados e n Madrid?

A. BENKE

LA CANCION, LA CANÇO Y LA CULTURETA: ROLLO MACABEO

Los encuentros de canción popular realizados por toda la geografía celtibérica hasta hoy han tenido el factor positivo del contacto del pueblo receptor con la problemática de cada una de las Regiones manifestada en la voz de los representantes de ellas. Esto convertía y convierte a tales manifestaciones musicales en actos que trascienden el propio marco musical para convertirlas en manifestaciones políticas.

Por eso es de lamentar que hechos de «entre bastidores» minimicen la importancia y la emoción de encuentros como el celebrado el domingo 20 de junio en el estadio de la «Creu Alta» de Sadadell en donde veinte mil personas se habían congregado para algo más que para descubrir quién era el divo telonero del festival. Afortunadamente el áni-

Para votar infórmese!!!

Los partidos de la democracia
y las organizaciones sindicales exponen directamente
sus objetivos y programas.

De próxima aparición:

FEDERACION DE PARTIDOS SOCIALISTAS
Enrique Barón

UNION SINDICAL OBRERA
José M.ª Zufiaur

PARTIDO SOCIALISTA POPULAR
Francisco Bobillo

IZQUIERDA DEMOCRATICA
Jaime Cortezo

COMISIONES OBRERAS
Julián Ariza

PARTIDO COMUNISTA DE ESPAÑA
Armando López Salinas

PARTIDO DEMOCRATA POPULAR
Ignacio Camuñas

PARTIDO CARLISTA
José M.ª Zavala

CONFEDERACION NACIONAL DEL TRABAJO
Juan Gómez Casas

PARTIDO DEMOCRATA
Joaquín Garrigues Walker

SOCIALDEMOCRACIA
Francisco Fernández Ordoñez

y otros títulos en preparación.

SERIE POLITICA

Serie política de Editorial AVANCE,
dirigida por Equipo Editorial MAÑANA.

INSTALACION
DE DESPACHOS PARA
PROFESIONALES
PAGO EN 36 MESES
E. eivon
León XIII, 1-3 - Teléfono 22 39 80 - ZARAGOZA-8
PROYECTOS GRATIS

MUEBLE CASTELLANO
Apartamentos, Chalets,
Restaurantes.
BAZAR
DE LONDRES
Pl. de Sas, 4 Tel. 22-14-54
ZARAGOZA

copyset.
COPYSTERIA OFFSET — PAPEL — TINTAS Y CLICHES
MATERIAL DE OFICINAS — ENCUADERNACION
FOTOCOPIAS — TRADUCCIONES, en
PORVENIR, 3 — Teléfono 37 86 16 — ZARAGOZA - 6

mo de todos los que aquí lloramos de emoción cuando saltaron al césped un grupo de Saharauis portando la bandera del Frente Polisario mientras Elisa Serna cantaba aquello de «Sahara, Saharaui, saharizate» estaba muy lejos de las manipulaciones financieras del señor Molas. ¿A quién podía importarle quién exigía llevarse la «tajada» del asunto? Aquello, el acto, valía mucho más que diez mil estacas juntas e infinitamente más que el fajo que el Llach se llevó, o al final no se llevó.

Esto viene a cuento del supuesto y falso talante liberal de la «cultureta» en cuanto a interferencias de manifestaciones culturales de otras regiones en su ámbito geográfico o (si no, que se lo pregunten a Broto, Rubio y Tena, acumuladores de feroces críticas por haber ocupado el lugar que no han sabido o no han podido ocupar los cuasi santones de la pintura catalana puestos en fila y tal, en la Galería Maeght).

Actuaron en la «Creu Alta»: Miró, Elisa Serna, Laboa. Un grupo Levantino, Morente y Luis Llach, iniciando el festival José A. Labordeta ya que el resto de los «divos» se negó rotundamente a abrir el fuego del recital.

ROYO MORER

plástica

ALGARADA EXPUSO EN ATENAS

Caneiro, Domínguez y Villarrocha forman, sin duda, uno de los grupos más prolíficos de nuestro panorama plástico. En el breve plazo de unos meses transcurridos desde su exposición en la Facultad de Filosofía y Letras, han sido capaces de llenar las tres Salas de Galería Atenas de obra de un considerable tamaño.

Considerando que la condición de «Grupo» se debe más a una circunstancia generacional que a una postura plástica colectiva (aunque a primera vista los conceptos de Caneiro y Villarrocha puedan parecer aproximados), se impone un análisis individual de la obra de cada uno de ellos.

Caneiro incide en una intencionalidad político-urbana utilizando un lenguaje directísimo y reconocido a primera vista aun a riesgo de caer en la exactitud panfletaria que lo empareja inevitablemente con el «poster» en su afán por conseguir una inteligencia «popular».

La base de Villarrocha es mucho más pictórica. El tema pasa de ser documental (caso d eCaneiro) a humano aún utilizando el mismo soporte objetual. La pintura se convierte entonces en una observación viva de lo cotidiano, no exenta de poesía, apoyándose en una gama cromática intencionadamente «pobre», que otorga ese tinte de verdad a toda la obra. La pintura de Villarrocha me recuerda al cine neorrealista italiano, sin saber porqué.

La dirección de Domínguez, es bien distinta a la de sus compañeros de exposición. Su obra, de ligero matiz surreal, preñada de inquietantes formas tentaculares apenas contenidas por estructuras herméticas, nos parece, sin embargo, la menos resuelta, la más vacilante a pesar de indudables aciertos tales como las sombras veladas en tonalidades cálidas, vacilaciones de todas formas justificables, considerando la prometedora edad de los componentes de Algarada, unos pintores a los que necesariamente habrá que seguir de cerca.

ROYO MORER

S'ART

Del 1 al 15 Julio

Hermandad Pictórica Aragonesa

Hnos. Angel y Vicente P. Rodrigo (dibujos y pintura)

Exposición - subasta de cuadros donados a la U. D. Huesca

C/. Loreto, 4 — HUESCA

JOSE ORUS: 25 AÑOS AGUANTANDO EL TIPO

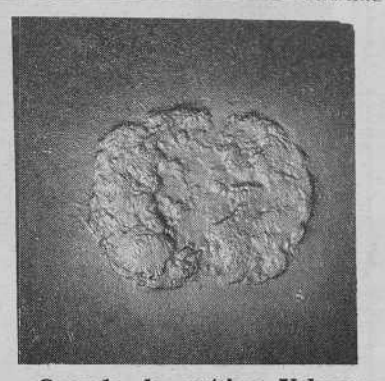

Cuando la mítica Urbana se ciñe casi exclusivamente al mundo del pelotón y la élite se nutre de relumbrones importados desdeñando olímpicamente el producto local, salvando la excepción que confirma la regla cual es la del cantautor embigotado y ligeramente calvo, es que grave enfermedad aqueja la Urbe en cuestión.

Para la enorme marea de consumidores contumaces de mostos en trincheras variadas dispuestos, incluso, a conceder los mayores «favores» a las glorias del pelotón Zaragozano-Zaraguayo, el nombre de Orús sólo suena a marca de Chocolate. Y no es que pretenda que las quinceañeras se pasen el día suspirando por los bigotes de Pepe Orús, sino que urge una toma de medidas por parte de TODOS para hacer de la Ciudad y la Región algo mas que un pedazo de mapa reconocible por cuatro bandas rojas sobre fondo amarillo que lo transitan de derecha a izquierda.

El conocimiento de REGION debe empezar por el conocimiento de sus hombres. De los que la han hecho y la siguen haciendo de verdad, de los espejos de una sola cara y dirección en donde debemos reconocernos tú, y tú y yo, y él y todos.

Y uno de estos reconocidos debe ser Pepe Orús: veinticinco años aguantando el tipo en esta Zaragoza gusanera, veinticinco años viviendo en surreal para no notar el amargor de boca de veinticinco años de veleta entre cierzo y bochorno.

A Orús hay que reconocerle sus veinticinco años de dar el «callo» de pie y caso sólo al escepticismo ciudadano, mitómano de foranos que inundan las colecciones de los pudientes. A Orús, francotirador sideral contra la plástica de secano se le debía «una Lonja» en la que poder mostrar, sin pudor, sus veinticinco años de trabajos forzados amorrao al mismo suelo, empeñando, hombro a hombro con otros, el lado tambaleante de la, todavía erguida, Torre Nueva de nuestra cultura.

La Lonja está albergando, ahora mismo, el trabajo de un hombre que, eslomado de nadar contra la corriente de un porrón de años de nefasta historia, ha propiciado el «renaixer» de una cultura que cada día se encuentra más a sí misma.

ROYO MORER

prensa

EL BANZO: HASTA EN CASTILLA

Con un retraso que nos preocupa, hemos tenido noticia —a la altura de su número 8, de mayo de este año— de una «revista de información regional» que con el nombre de «El banzo» aparece nada menos que en Cuenca. Aunque, dada la enorme muralla —mucho más alta que la Sierra de Albarracín— que nos separa, no nos suenan los nombres de los editores, redactores, ni colaboradores, sí que nos suena, y bien, el aspecto formal, la letra y la música de esta interesante revista mensual. Su opción por un ente regional «manchego», su toma de posiciones ante los muchos problemas de la región, la crónica de la reunión de procuradores (sólo los «progres», con abstención de Licinio, Blas Piñar, Guerra Campos, Allende, Ruiz - Jarabo.. claro) en Mota del Cuervo y su declaración regional... todo nos dice que también la Meseta deprimida va encontrando su camino. Clamar por «la hora de la Mancha», «el desierto del Centro de España», no les está siendo fácil, confiesan. Pero su recio editorial afirma: No van a silenciar esta voz, vamos a seguir saliendo. Es lo que ANDALAN desea fervientemente, amigos. F.

libros

DESMONTAR LA ECONOMIA

JACQUES ATTALI y MARC GUILLAUME. *El Antieconómico*, Editorial Labor, 322 págs.

La teoría económica convencional parte a la hora de abordar el estudio de la realidad de una serie de supuestos tan restrictivos que la hacen en la mayor parte de los casos inoperante, aunque en la medida en que puede ser utilizada ideológicamente en defensa de determinados intereses sigue teniendo una acogida tan buena que le permite seguir siendo la economía que se enseña tradicionalmente. Según ella, el mecanismo de mercado —léase

capitalismo— es capaz de asegurar un óptimo económico en el que los recursos son asignados de una manera eficiente a través de la mano invisible del mercado. Sin embargo, estos argumentos se pueden desmontar —y como se hace en este libro— de una manera amena y rigurosa.

La crítica al concepto de crecimiento económico, la aparición de efectos externos y de bienes públicos —que no son tenidos en cuenta por la teoría convencional— la economía de la naturaleza y del medio ambiente, las desigualdades, la injusticia y la explotación como resultantes del sistema económico, son otros tantos temas que Attali y Guillaume tratan de manera tal que los economistas deberán revisar los cimientos sobre los que se asientan sus conocimientos, a la vez que los no iniciados pueden acceder a una serie de cuestiones que marcan las líneas por las que se tendrá que desarrollar el pensamiento económico en el futuro. Un futuro que en este libro es concebido como el resultado de la autogestión de los propios trabajadores y que por tanto está por construir.

A. B.

andalán - libros

El *tema de España* —particularmente los análisis sobre la España contemporánea y su compleja problemática— no es demasiado frecuente entre el bosque de publicaciones actuales. Por ello, recoger un racimo de esos libros, de muy diverso origen y enfoque, puede tener particular interés. En primer lugar, un libro magnífico, de José ACOSTA SANCHEZ, *El desarrollo capitalista y la democracia en España* (Dirosa, Barcelona 1975), casi desconocido en muchos medios y que merece mucha mejor suerte; analiza con rigor el tan confundido tema del concepto de revolución burguesa, la polémica sobre su realización en España y el tema (también eficazmente tratado por J. Nadal recientemente) de la frustración industrial en nuestro país.

Otra serie de libros, a los que une la tragedia de la guerra civil y de los cuarenta años siguientes, merecen todo nuestro interés: el excelente de Pere SOLA, sobre *Las escuelas racionalistas en Cataluña (1909 - 1939* en la serie Acracia, de Tusquets, que anuncia ya la reedición de *La Escuela Moderna* de Ferrer Guardia; el profundo y documentadísimo de Víctor M. ARBELOA, *La semana trágica de la Iglesia en España* (Galba) («nunca como en aquellos días —octubre de 1931— se estuvo tan cerca de acabar con la omnipresente influencia del poder eclesiástico en toda la vida nacional. Sin embargo, también esta vez a los anticlericales celtíberos les faltó inteligencia, sensatez y realismo para coronar la obra»). La noticia de la importante revista «España peregrina» (1904), dada por Francisco CAUDET en *Cultura y exilio* (Fernando Torres, editor) o el análisis del caso español contemporáneo sobre *Arte y compromiso histórico* por V. AGUILERA CERNI en la misma editorial. Nuevamente el estudio sociorreligioso, ahora referido al posconcilio español, en el colectivo *Cambio social y religión en España* (Fontanella bolsillo), por DIEZ ALEGRIA, ARANGUREN, DUOCASTELLA, etc.; y, finalmente, una auténtica revelación por lo raro: el libro de Juan MAESTRE ALFONSO, *El Sáhara en la crisis de Marruecos y España*, (Akal) primera monografía que el reseñante conoce sobre el importantísimo tema histórico de España en Africa, triunfalismos africanistas aparte, en que se analiza el papel del protectorado español en Marruecos y sus conflictos, los intereses y problemas —ideología y colonialismo desenmascarados— y el medio siglo de relaciones España - Sáhara. Cuando el pueblo saharahui agoniza valerosamente.

E. TIERNO GALVAN y R. MORODO: *Estudios de pensamiento político.* Túcar. Doce trabajos en los que al rigor académico y profesional se une siempre el acento político de los dos máximos dirigentes del partido socialista popular (PSP). Por cierto, entre ellos un excelente estudio sobre «El Político» de nuestro Gracián, del profesor Tierno, y un artículo sobre Joaquín Costa y Manuel Azaña, de Raúl Morodo, que analiza el tema-Costa como constante cultural española, la revisión crítica del costismo hecha desde una posición democrática por Azaña; pero, una vez más, y siguiendo los ya antiguos trabajos de su maestro, Morodo insiste en exceso en la vertiente «antidemocrática» de Costa. Sin profundizar.

E. MIRET MAGDALENA: *Religión e irreligión hispanas.* Fernando Torres - Editor. Un conveniente recuerdo «de todas estas cosas que nos ocurrieron ayer o casi hoy, comparándolas con las nuevas posturas de la ciencia, de las religiones y del marxismo, porque —concluye este valeroso teólogo seglar aragonés— es necesario aprender de una vez a no caer nunca más en esta confusión político - religiosa que tantos males ha traído y en la que ya no quiere caer ni la juventud ni otros muchos españoles que también son conscientes».

V. I. LENIN: *Prensa y literatura.* Akal. Un interesante extracto de las obras completas, en especial los trabajos escritos por Lenin en 1917 y 1918 sobre la libertad de prensa y sobre cómo debían ser los periódicos del joven Estado socialista.

TOMAS Y VALIENTE, Francisco: *Recientes investigaciones sobre la desamortización: intento de síntesis,* separata de «Moneda y crédito», n.º 131, diciembre 1974, págs. 95 - 160.

Estado actual de los estudios sobre la desamortización: interesante síntesis realizada por uno de los más destacados especialistas en el tema, que interesará a los estudiosos de la evolución política y de la historia económica.

REFORMAS
COMERCIOS, OFICINAS, ETC
rodeco
Fdo. El Católico, 48 • Zaragoza
Pº Calvo Sotelo, 2 • Huesca

CASA EMILIO
COMIDAS
Avda. Madrid, 5
Teléfono 228145

HESPERIA
LIBRERIA
PLAZA JOSE ANTONIO, 10
ZARAGOZA

NICOLAS SARTORIUS

SINDICALISMO DESDE LA BASE

VEINTICUATRO horas después de celebrada la asamblea campestre de Comisiones Obreras de Aragón, el líder obrero y periodista Nicolás Sartorius —siete años de cárcel y condenado en el «proceso 1.001»— llegaba a Zaragoza para pronunciar una conferencia en el barrio de La Paz, incluida en el programa de fiestas de Torrero. Nada más llegar a nuestra ciudad, Sartorius se acercó hasta la Redacción de ANDALAN y, juntos, mantuvimos esta conversación.

ANDALAN. —Parece que hay problemas con tu último libro.

N. Sartorius. —Sí, está secuestrado por Orden Público, pero nadie conoce los motivos.

A. —¿Ha habido más ruido que nueves en tus recientes declaraciones en Tenerife?

N. S. —Hombre, claro. Yo no dije allí que lanzábamos una emisión de un millón de bonos para demostrar la fuerza de Comisiones Obreras. Expliqué, simplemente, que el auténtico sentido de la emisión era de vinculación de la clase obrera a Comisiones. De vinculación y de reforzamiento, tal y como se puede leer en el reverso de los bonos, del unitarismo sindical.

A. —¿Ha tenido una buena acogida la emisión?

N. S. —Bueno, los bonos acaban de empezar a repartirse. Lo único que puedo deciros es que nada más salir a la luz se vendieron más de 3.000 en «Pegaso», en una sola hora. Al País Valenciano enviamos 50.000 y ya han pedido otros 100.000. En Cataluña, 30 comarcas se han quedado sin bonos. Es probable que tengamos que ir hacia una segunda edición.

A. —¿Cómo ha sentado la iniciativa en las otras organizaciones sindicales?

N. S. —Unión Sindical Obrera se ha pronunciado a favor. Unión General de Trabajadores también, pero en el marco de Coordinación Democrática. Y la Confederación Nacional de Trabajadores no parece tener una excesiva coherencia al respecto.

EL MOVIMIENTO OBRERO HA ALCANZADO UN NUEVO TECHO EN ARAGON

A. —¿Cómo ves el movimiento obrero en Aragón?

N. S. —Aragón nos ha dado, no voy a decir la sorpresa, pero sí una visión mucho más optimista que antes. Está claro que hay un nuevo movimiento, que se ha alcanzado un techo nuevo. No creo, por ejemplo, que la Asamblea de Comisiones de ayer en los pinares sea una casualidad. Es una cosa que hace uno o dos años nos hubiera parecido impensable. Zaragoza, como por ejemplo Valencia, pertenece a lo que nosotros llamamos zonas nuevas, zonas en las que el movimiento obrero ha operado últimamente con mucha fuerza...

A. —¿Dónde está, para ti, la clave de este resurgir del movimiento obrero?

N. S. —En Aragón, como en otros sitios, la clave está, sin duda, en el éxito de las candidaturas democráticas en las últimas elecciones sindicales. Las anteriores, las del 71, fueron muy malas para todos: estado de excepción, etc. Creo que lo más valioso de las últimas fue la demostración de que sin unas palancas legales era muy difícil levantar el movimiento obrero.

A. —Pero, ¿sólo el éxito en las elecciones...?

N. S. —Esto, unido a la crisis económica, a la muerte de Franco como factor psicológico, la actuación del Gobierno de la Monarquía, la conquista —que no concesión— de una cierta tolerancia. Además, la asamblea es decisiva en el movimiento obrero: le da unidad, capacidad de lucha. Prueba de ello es la fuerza del Comité unitario del Metal y del que se está gestando en la Construcción...

A. —El proletariado, ¿es un concepto estático o dinámico?

N. S. —Para mí es un concepto dinámico que sufre transformaciones a medida que las sufre el medio capitalista en que se mueve. La respuesta del proletariado hoy ha de ser diferente porque el capitalismo de ahora no es el mismo del de hace 40 ó 50 años.

Para Comisiones Obreras es una gran preocupación sectores nuevos, como los funcionarios o los enseñantes, que son sectores asalariados y explotados como el proletariado tradicional, pero con unos problemas específicos y una tendencia a crecer objetiva.

A. —¿Qué respuestas puede dar a ello el sindicalismo tradicional?

N. S. —Cuando hacemos la crítica del sindicalismo tradicional lo hacemos desde el punto de vista de que el capitalismo y el Estado que tenemos frente a nosotros son muy diferentes, como decía antes, al capitalismo y el Estado de hace medio siglo. Hoy día asistimos, cada vez más, a un capitalismo monopolista de Estado, el Estado se ha convertido en patrón a través de la política de salarios, política fiscal, etc.

Por otro lado, el capitalismo ha variado sus formas clásicas de explotación. Hoy día las reivindicaciones no pueden quedarse ya en el simple aumento de salarios o en la mejora en las condiciones de trabajo. Hay un problema de plusvalía relativa: organización del trabajo, ritmos.

A. —¿Cómo debe organizarse, pues, este nuevo sindicalismo?

N. S. —Ante todo, debe partir de la base, desde cada sección, desde cada unidad obrera homogénea —porque dentro de una misma empresa, de una misma sección los ritmos de explotación no son los mismos. En este movimiento deberán participar todos los trabajadores, estén o no encuadrados en un cierto sindicato. Y de allí, hacia arriba en un movimiento unitario.

UNIDAD DEL MOVIMIENTO Y PLURALIDAD EN LAS ORGANIZACIONES

A. —Pero aquí, creemos, es donde se plantea la primera cuestión grave, ¿cómo se puede resolver la cuestión de un movimiento unitario en la base del movimiento obrero y una pluralidad en las organizaciones sindicales?

N. S. —En la medida en que la organización sindical futura asuma el protagonismo del propio movimiento obrero está la clave de la separación que planteáis entre movimiento y organización. El problema está, lógicamente, en cómo articular la unidad del movimiento y la pluralidad de las organizaciones. No creo, por otro lado, que ni la unidad del movimiento ni una unidad en las organizaciones puede resolver la cuestión por separado. En ese Congreso Constituyente que propugnamos, si somos capaces de llegar a la ruptura con una unidad profunda, sólida, podríamos iniciar una dinámica seria, con posibilidades: una convergencia unitaria a nivel de movimiento y a nivel de organizaciones.

A. —Bueno, pero lo que no puede soslayarse, así, de entrada, es la influencia que los partidos políticos ejercen sobre las organizaciones sindicales...

N. S. —Creo que la independencia de un sindicato no puede hacerse negando la militancia de los trabajadores en los partidos. Considero que es hasta positivo que así sea. El problema está en el método que se utilice entre los partidos y los sindicatos.

A. —Pero, la tendencia a la «correa de transmisión» no va a resolverse tan fácilmente...

N. S. — Hay que sustituir el concepto «correa de transmisión» por el de «síntesis unitaria» que consiste en que, en efecto, los militantes llevan al sindicalismo sus ideas de partido. Pero —y es aquí donde está la clave— allí se contrastan y, democráticamente, los trabajadores deciden un resultado final que debe recoger todos los elementos válidos y reales que se han aportado en la discusión.

A. —¿Y quién va luego a concretar esa síntesis?

N. S. —La síntesis la ha de hacer, siempre, la vanguardia con las masas. Pensemos que lo que es sintetizable no es las ideologías sino la realidad.

A. —¿Cómo y cuándo ese Congreso Constituyente que propugna Comisiones?

N. S. —En primer lugar, éso, «constituyente», no «de unificación» como acaba de plantear el secretario general de la U.G.T., Nicolás Redondo. Un congreso de simple unificación de las organizaciones dejaría de lado a un gran número de obreros que están sin sindicar. Estoy de acuerdo en que ha de pasar un tiempo, pero si fuese a ser sólo ese año que pide la U.G.T., os prometo que lo firmaría ahora mismo. Ya he dicho antes que Comisiones Obreras ve el futuro sindicalismo como síntesis de los movimientos unitarios tanto a nivel de base como de organización. Dos procesos unitarios convergentes... pero no sólo en lo organizativo.

A. —Hace escasas horas, el secretario de la U.G.T. ha tenido palabras especialmente duras para con Comisiones Obreras...

N. S. —Las declaraciones de Redondo no van a paralizar las conversaciones entre CC.OO., U.S.O., y U.G.T.

Por otro lado, creo que tenemos el perfecto derecho a emitir unos bonos vinculantes y a hacer una asamblea en las que se explique bien qué es Comisiones Obreras. Como creemos que está en su derecho la U.G.T. o el P.S.P. de hacer sus congresos. Estamos por la utilización al máximo de todos los recursos legales. Ahora bien, lo que no podemos permitir es que en la polémica se tergiverse el pensamiento del otro, del contrario. Y esto es una cosa que se ha hecho y que está allí.

EL REFORMISMO DE LA DIVISION

A. —¿Cuál es vuestro análisis de la reforma sindical?

N. S. —La reforma sindical tiene, en nuestra opinión, dos filos negativos.

Uno, el que se trate de un intento de imponer la pluralidad sindical. El reformismo tiene mucho miedo a que salgamos a un sindicalismo unitario. Es por esto por lo que quiere dividir a la clase obrera. No deja de ser curioso que quienes han estado 40 años como pez en el agua en el sindicalismo único y vertical se opongan ahora al sindicalismo unitario tachándolo de antidemocrático y dictatorial.

Otro, y relacionado con éste, el robo del patrimonio sindical a la lcase obrera, el desguace precipitado de uno de los patrimonios sindicales más ricos del mundo para evitar que caiga en manos de la clase obrera. Este es un proceso que ya está en marcha a través de un estudio de reparto en el que, quizá, de alguna manera se podría indemnizar a determinadas organizaciones para acallar su voz, pero el destino del grueso sería el desguace y la desaparición del patrimonio. En esta línea podría estar una posible privatización del periódico «Pueblo»...

A. —¿Crees de verdad que alguien va a aceptar las reglas del juego de la reforma sindical?

N. S. —Tanto U.S.O. como U.G.T. me parecen formaciones profundamente democráticas y no creo que acepten el planteamiento claramente discriminatorio. De cualquier forma, cualquier partido u organización sindical que se acerque a la ventanilla de la reforma quedaría absolutamente descalificado ante los ojos de Comisiones Obreras.

A. —Tú has dicho hace poco en Canarias que nos espera un otoño caliente...

N. S. —Estoy seguro de que, después de este gran esfuerzo organizativo, y pasada la calma de los meses del verano, los meses de septiembre, octubre y noviembre van a ser especialmente duros: va a ser entonces cuando se va a discutir el problema de la inflación, de la impotencia del reformismo para hacer frente a los problemas. Además, para entonces vencen infinidad de convenios colectivos. Todas éstas y otras muchas más cosas se van a ventilar en el próximo otoño.
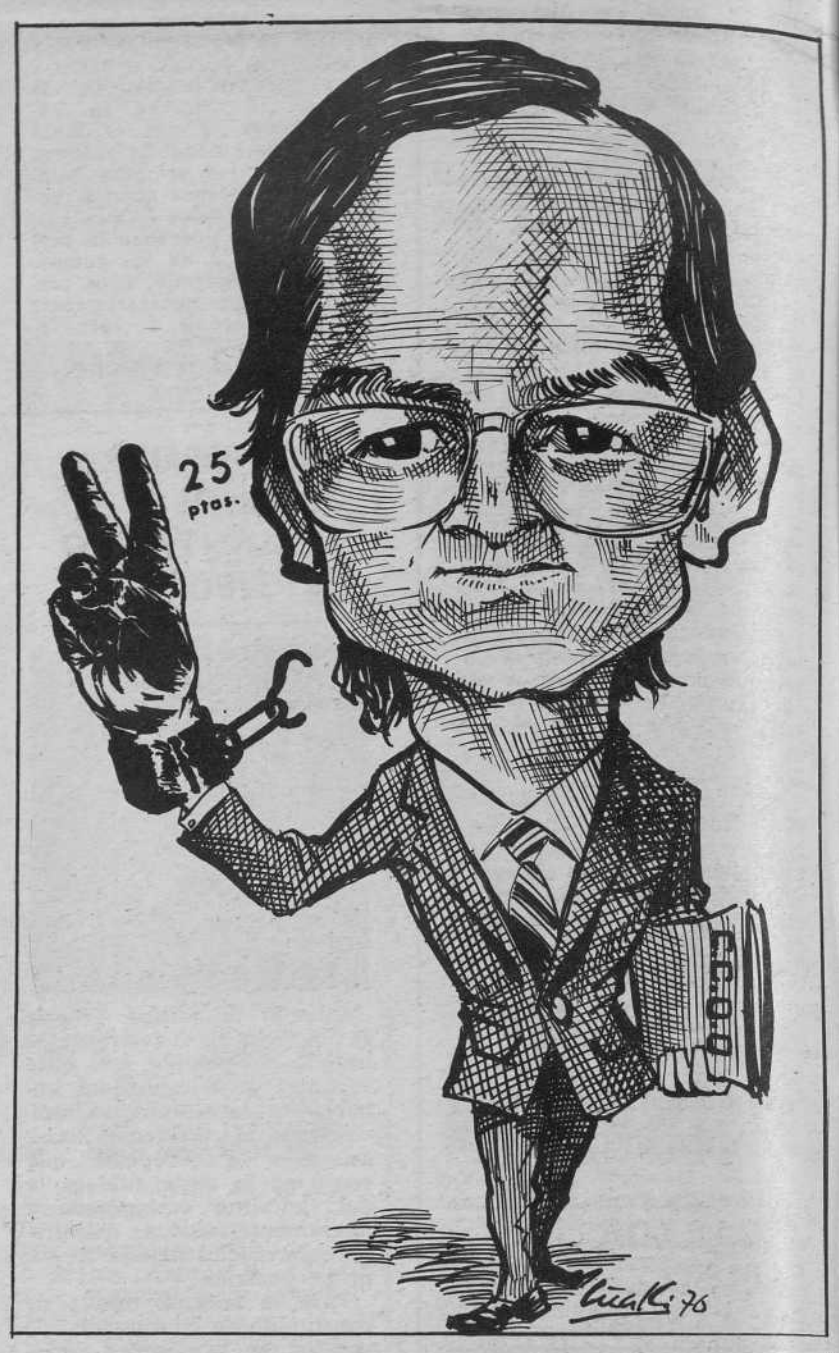
Tras la conferencia en la Asociación de Cabezas de Familia de La Paz, Sartorius cenó con un buen número de representantes de Comisiones Obreras de Aragón y simpatizantes, algunos periodistas y una amplia representación de U.S.O. encabezada por Mariano Espúñez, del comité ejecutivo. Al final, se hizo el brindis que correspondía: «Por la unidad sindical»